

COMpte Rendu

Comité de bon voisinage Laterrière

Lundi 26 février 2024 de 13 h 30 à 16 h
Maison des jeunes de Laterrière

LISTE DES PRÉSENCES

Catégorie	Membres du comité de bon voisinage	Présent	Absent
Récréo/com	Laval Dionne, directeur du Centre du Lac-Pouce et président du comité	X	
Récréo/com	Bertrand Girard, Chevaliers de Colomb de Laterrière		X
Commerce	Sébastien Blackburn, propriétaire, épicerie Alimentation Sébastien Blackburn de Laterrière		X
Environnement	Normand Bilodeau, administrateur du comité RIVAGE	X	
Employé	Michael Fafard, employé d'opération de l'usine et citoyen de Laterrière	X	
Récréo/com	Représentant, Club Quad du Fjord — Poste vacant	---	---
Récréo/com	Marc-Antoine Champagne, ZEC Mars-Moulin	X	
Citoyen	Jean Delage, citoyen de Laterrière	X	
Citoyen	Olivier Dufour, citoyen de Laterrière	X	
Récréo/com	Marc-André Leblond, directeur général, Centre multisport Nazaïre-Girard	X	
Municipalité	Marie-Ève Boivin, directrice de l'arrondissement de Chicoutimi	X	
Municipalité	Michel Potvin, conseiller municipal		X
Milieu agricole	Poste vacant	---	---
Entreprise	Martin Roberge, Tuvico	X	
Citoyenne	Lynka Morin	X	
Citoyenne	Manon Girard	X	
Récréo/com	Luc Blackburn, Maison des jeunes	X	
Rio Tinto	Martin Lavoie, directeur des opérations — Usine Laterrière	X	
Rio Tinto	Aline Cottin, conseillère sénior Communautés et performance sociale – Secteurs La Baie et Laterrière	X	
Rio Tinto	Pierre-Luc Dumais, conseiller en environnement	X	
Rio Tinto	Bruno Vaillancourt, superviseur Entretien	X	
FACILITATEURS			

TES	Véronique Frigon, facilitation	X	
TES	Isabelle Gagnon, prise de notes	X	

1 MOT DE BIENVENUE ET PARTAGE SANTÉ, SÉCURITÉ, ENVIRONNEMENT ET COMMUNAUTÉ

Véronique Frigon, facilitatrice chez Transfert Environnement et Société, remercie la Maison des jeunes de Laterrière d'accueillir le comité et cède la parole à Martin Lavoie, directeur des opérations des usines P155, pour le mot de bienvenue. Un tour de table suit puisque de nouveaux membres sont présents, soit Lynka Morin et Manon Girard, représentantes citoyennes, ainsi que Marc-Antoine Champagne, technicien de la faune et chargé de projet pour le Regroupement régional des gestionnaires de ZEC du Saguenay-Lac-St-Jean.

Partage Santé, Sécurité, Environnement et Communauté

Aline Cottin, conseillère sénior Communautés et Performance sociale pour les secteurs de La Baie et Laterrière, parle du plan de gestion du patrimoine culturel dont toutes les installations de Rio Tinto doivent se doter d'ici 2026, ainsi que des découvertes fortuites.

Elle explique la procédure à suivre en cas d'une telle découverte, que tant les entreprises que les citoyens ont l'obligation de déclarer au ministère de la Culture.

Actions de suivi	Responsable	Échéancier
Transmettre lien pour obtenir le formulaire de déclaration d'une découverte fortuite au ministère de la Culture du Québec	TES	Après la rencontre

La présentation complète de la rencontre est en annexe 2.

2 VALIDATION DE L'ORDRE DU JOUR

Véronique Frigon présente la proposition d'ordre du jour, qui est accepté tel quel.

Les éléments suivants sont ajoutés au point *Divers* :

- Études de potagers
- Incidents à l'Usine Laterrière.

Le point *Divers* demeure ouvert.

L'ordre du jour de la rencontre se trouve en annexe 1.

3 SUIVI DES ACTIONS

Véronique Frigon effectue la présentation des actions de suivi de la rencontre du 11 décembre 2023.

Actions de suivi	Responsable	Échéancier	Suivi effectué
Logistique CBV de Laterrière			
Communiquer avec les deux personnes candidates citoyennes au CBV afin de préparer leur intégration	TES	Avant la prochaine rencontre	Fait
Transmettre aux membre le lien vers le rapport de développement durable 2022 de Rio Tinto	TES	Après la rencontre	Fait
Transmettre aux membres les convocations pour les rencontres 2024 du CBV	TES	Après la rencontre	Fait
Planifier la présentation des résultats des échantillonnages sur la qualité de l'eau de Rivière-du-Moulin	TES/RIVAGE	Prochaine rencontre	À l'ordre du jour
Communauté			
Corriger l'inscription « Interdiction de circuler <u>à pied</u> » sur les affiches des sentiers.	RT	Dès que possible	Fait
Assurer un suivi auprès la direction de l'arrondissement La Baie à propos du bassin de rétention au Bec-Scie qui se déverserait dans la rivière.	Ville de Saguenay	Après la rencontre	À l'ordre du jour
Planifier une rencontre pour le suivi de la Fête de la pêche afin de déterminer quel organisme sera porteur en 2024	RT/TES	Début janvier	À l'ordre du jour
Vérifier avec Metal Fergus s'il y a des mesures d'atténuation possibles afin de réduire le bruit de ses opérations lors du nettoyage et de la réfection des cuves de RT	RT	Après la rencontre	À l'ordre du jour
Suivi environnemental et requêtes			
Statuer avec l'équipe environnement de Rio Tinto de la procédure en cas de constats en lien avec la faune sur les terrains de l'entreprise	RT	Dès que possible	En suivi
Présenter rapport de suivi de gestion du bruit.	RT	Prochaine rencontre	À l'ordre du jour

En ce qui concerne le suivi du bassin de rétention au Bec-Scie, Marie-Eve Boivin, directrice de l'arrondissement de Chicoutimi, affirme que des vérifications permettent d'affirmer qu'aucune eau usée ne se déverse dans la rivière. Tout est en règle concernant ce point de suivi.

Normand Bilodeau du comité RIVAGE se questionne concernant certains endroits le long de la piste cyclable, où il n'y a pas de calvette, et où les sédiments se déversent donc directement dans la rivière-à-Mars. Il indique qu'à son avis, ces tronçons ont été mal conçus.

À propos du bruit que l'on croyait provenir de Metal Fergus, Aline Cottin indique que Rio Tinto a communiqué avec l'entreprise. Celle-ci a répondu que le respect de la communauté environnante est une priorité et que des améliorations ont été apportées au fil du temps en ce sens. Metal Fergus indique

que d'autres entreprises du secteur ont également des activités susceptibles de causer du bruit et qu'il est important de ne pas les confondre.

Pour ce qui est d'une éventuelle procédure en cas de constat en lien avec la faune sur les terrains de Rio Tinto, Pierre-Luc Dumais, conseiller en environnement, rappelle que l'entreprise a bien une procédure à l'interne, mais qu'il importe de savoir comment procéder par la suite, comme lorsque des animaux morts sont retrouvés sur les terrains. Dans le cas qui s'est produit au cours des derniers mois, en lien avec les carcasses d'originaux, une déclaration a été faite au ministère de la Faune, mais aucun agent ne s'est déplacé.

Questions/Commentaires	Réponses
Où précisément, sur les terrains de RT, avait été installé l'affichage concernant l'interdiction aux véhicules de circuler?	RT Les affiches ont été installées près des sentiers de raquette.
Est-ce que l'affichage a été efficace?	RT Aucun véhicule n'a été vu depuis un bon bout de temps.
Sur la piste cyclable et les terrains de l'usine, il y a beaucoup de circulation de VTT et de motoneiges. Beaucoup de petits arbres sont brisés, les branches sont part terre.	RT Pour les secteurs les plus problématiques, il est possible d'installer des jerseys ou une clôture, mais considérant la superficie des terrains de RT, il est impossible d'en mettre partout.
Est-ce que cette même circulation est remarquée sur les terrains du Centre du Lac-Pouce?	Elle se concentre sur les terrains de l'usine et la piste cyclable.
Est-ce qu'il y a une préoccupation communautaire importante par rapport à cet enjeu de circulation de VTT et motoneiges?	Les résidents des nouveaux quartiers doivent davantage trouver que c'est bruyant car il y a beaucoup de ce genre de circulation. Certaines personnes viennent sur le terrain du Centre Nazaire-Girard en VTT et motoneige. Sur les terrains du Centre du Lac-Pouce, une amélioration a été remarquée grâce à l'affichage, ce qui permet d'affirmer que les campagnes de sensibilisation et l'affichage peuvent avoir des effets positifs.
Le bruit qui semblait venir de Metal Fergus, c'est comme un bruit de marteau-piqueur.	RT Le bruit ne vient pas de la fonderie alors.
L'enjeu avec le bruit est d'en déterminer la source. Si ces bruits sont présents à répétition et qu'il est possible de savoir d'où ils viennent, il est plus facile d'intervenir efficacement.	Ville de Saguenay Il y a une réglementation municipale sur le bruit et les nuisances. Si cela arrive et que vous connaissez la source, vous pouvez communiquer avec la Ville, surtout si cela se produit à des moments inopportuns comme le soir.
En ce qui concerne les carcasses d'animaux retrouvés sur les terrains de RT, est-ce qu'il s'agissait d'animaux abattus ou morts naturellement?	RT Il y avait plusieurs carcasses, dont la plupart sont des résidus de chasse illégale.

Actions de suivi	Responsable	Échéancier
Étendre l'affichage pour sensibiliser les utilisateurs de VTT et de motoneiges à éviter de circuler sur les terrains de RT	RT	Dès que possible

4 TOUR DE TABLE DES PARTENAIRES

Voisinage

Olivier Dufour, demeurant sur la rue du Seigle, affirme que plusieurs citoyens lui ont fait la remarque à l'effet que les autobus scolaires roulent à une vitesse trop élevée dans le secteur. Michael Fafard indique qu'il a déjà communiqué avec le Centre de services scolaires des Rives-du-Saguenay à ce propos il y a quelques années et s'était vu répondre qu'il y avait possibilité de faire installer des dos d'âne.

Marie-Ève Boivin, directrice de l'arrondissement Chicoutimi, indique que la Ville de Saguenay installe de moins en moins de dos d'âne et qu'il y a d'autres mesures plus efficaces dans ce genre de situation : afficheurs numériques, brigadiers statiques, remorques radars, en sont des exemples. Elle ajoute que la première étape est de déposer une pétition à la Ville de Saguenay. Elle propose de communiquer directement avec le transporteur pour lui exposer la situation.

Questions/Commentaires	Réponses
Un panneau d'arrêt avait été projeté à proximité du dépanneur il me semble.	Ville de Saguenay Il n'a pas été installé et n'est d'ailleurs pas recommandé par le service d'ingénierie. Il n'y a pas vraiment d'autre alternative envisagée, car installer quelque chose qui n'est pas normé crée un faux sentiment de sécurité.
Il y aurait une zone inondable près de la rivière Saguenay qui serait délimitée actuellement. Est-ce que cette zone est rendue publique?	Ville de Saguenay Ce dossier est actuellement en mesure transitoire. C'est la zone délimitée par le gouvernement du Québec qui est prise en considération. De nouvelles cartes devraient être déposées en 2025. Il n'est pas possible d'affirmer pour le moment si elles seront plus restrictives.
Il semble que Desjardins ne veuille plus accorder de nouveaux prêts hypothécaires aux propriétaires qui s'installent en zone inondable. En ces cas-là, est-ce que c'est la zone délimitée par le gouvernement du Québec ou par la Ville de Saguenay qui est considérée?	

Centre du Lac-Pouce

Laval Dionne, directeur du Centre du Lac-Pouce, affirme que la saison hivernale s'est bien déroulée pour l'organisation, qui est actuellement en préparation d'un Camp de la relâche pour la semaine suivante. Le Centre travaille également à la préparation des activités de la prochaine saison estivale.

RIVAGE

Normand Bilodeau, administrateur du comité RIVAGE, présente les résultats préliminaires d'une campagne d'échantillonnage concernant la qualité de l'eau de la rivière du Moulin réalisée à l'été 2023. Il précise que le mois de juin 2023 a été le plus sec et le quatrième plus chaud depuis les 100 dernières années au Québec. Le mois de juillet a pour sa part été marqué par les pluies, sans oublier les feux de forêt qui ont fait rage au cours de l'été. Tous ces éléments ont eu une incidence sur la qualité de l'eau.

En ce qui a trait aux coliformes fécaux, ceux-ci ont connu une augmentation importante à certaines des cinq stations d'échantillonnage, dont celles du pont de Laterrière où leur présence s'est avérée 25 fois plus élevée qu'en 2022. Un rapport plus détaillé devra être produit en tenant compte des écarts types. L'ensemble des stations a connu une hausse des matières en suspension, situation possiblement influencée par les fortes pluies de juillet. Contrairement aux autres paramètres, l'azote ammoniacal a diminué à toutes les stations comparativement à 2022, une situation que le comité a de la difficulté à s'expliquer puisque ce type d'azote est relié au lessivage des terres agricoles. Les taux de phosphore et de nitrate ont augmenté, à l'exception d'une station.

Deux séances de consultation ont eu lieu dans le cadre du Plan directeur de l'eau du gouvernement du Québec. Dix éléments ont été priorisés par les organismes participants en ce qui a trait aux suivis environnementaux et interventions appropriées. Un comité de 16 personnes a été formé et devra cibler cinq priorités d'action sur une période de 10 ans, de 2024 à 2034. Des budgets seront ensuite attribués en fonction des actions priorisées.

Questions/Commentaires	Réponses
Est-ce que le rapport complet d'échantillonnage de l'eau se retrouve sur le site web de RIVAGE?	RIVAGE Il sera disponible probablement d'ici le mois de mai prochain sur le site de RIVAGE ou celui de l'Organismes de bassin versant du Saguenay.
Avez-vous des exemples d'actions par rapport aux champs ciblés dans le cadre du Plan directeur de l'eau?	RIVAGE Les 16 membres de la table détermineront les cinq champs à retenir pour le plan. Le gouvernement a prolongé de délai jusqu'au 31 mars pour déposer le plan d'action, donc nous ne sommes pas en mesure de donner d'exemple actuellement sur les éléments ciblés.
Est-ce que la provenance des coliformes a été identifiée? Est-ce que ce sont des coliformes provenant des animaux?	RIVAGE Cela n'a pas encore été identifié.
Je demeure sur la rue du Portage Nord, sur le bord de la rivière. Quand j'ai emménagé, il y a 16 ans, je ne voyais pas de moules dans la rivière. J'ai commencé à en voir il y a sept ou huit ans. Depuis environ trois ans, il y en a des milliers. Quelqu'un est au courant de la raison de leur présence si nombreuse maintenant?	TES Le Conseil régional de l'environnement et du développement durable répertorie les espèces envahissantes. Il a peut-être des données à ce sujet.
Parmi les interventions faites pour éviter la propagation d'espèces envahissantes, lors du	

transfert d'embarcations d'un plan d'eau à un autre, le lavage des coques est une préoccupation majeure des MRC.	
--	--

ZEC Mars-Moulin

Marc-André Champagne indique qu'une caractérisation des chemins est en cours depuis l'an dernier.

Beaucoup d'énergie est investie à développer le secteur du lac des Côtés. Une dizaine de plateformes de camping a d'ailleurs été aménagée l'an dernier et un quai sera installé en 2024.

La ZEC tente d'attirer davantage de pêcheurs et en ce sens, procède à la cartographie du fond d'un lac qu'elle veut potentiellement développer. ZEC Québec est en train de mettre à jour les sites web de l'ensemble des ZEC de la province.

Questions/Commentaires	Réponses
Est-ce que les plateformes de camping ont été utilisées? Est-ce qu'il y a eu un bon achalandage l'été dernier?	ZEC Mars-Moulin La construction et l'installation se sont terminées à l'automne dernier, donc nous serons en mesure de le constater cet été.

Maison des jeunes

Luc Blackburn, directeur de la Maison de jeunes, affirme que les équipes ont été consolidées récemment et qu'elles sont en préparation de la semaine de relâche. La deuxième édition des activités carnavalesques se tiendra le dimanche 3 mars de 10 h à 14 h au Bassin. 400 personnes y ont pris part l'an dernier.

Ville de Saguenay

Marie-Ève Boivin annonce la construction d'un nouveau parc pour la clientèle autiste au Centre Nazaire-Girard.

Elle rappelle que la bibliothèque de Laterrière sera désormais opérée par la Ville de Saguenay et qu'elle devrait rouvrir incessamment si ce n'est déjà fait.

Une patinoire permanente sera construite au cours de l'été à la Maison des jeunes du Bassin.

Elle indique que la Ville a décidé d'investir davantage cette année dans les travaux de pavage sur l'ensemble de son territoire.

Centre Nazaire-Girard

Marc-André Leblond, directeur général, affirme que l'événement Joies de l'hiver a connu un beau succès les 16 et 17 février. Les gens ont beaucoup apprécié les feux d'artifices et les activités gratuites.

La clientèle du Centre est en progression constante. La salle de musculation a été réaménagée et des appareils supplémentaires ont été installés afin de mieux répondre à la demande croissante.

Les difficultés engendrées par le piratage du site web de l'organisation en décembre dernier sont pratiquement toutes réglées, mises à part certaines problématiques lors de l'envoi de courriels.

Une nouveauté cette année : les gens peuvent s'inscrire en ligne aux activités.

Marc-André Leblond indique que les statistiques permettent d'évaluer que les activités du Centre rejoignent au moins 5 % de la population de Laterrière. L'an dernier, 10 % de la clientèle provenait d'autres secteurs que Laterrière.

Actions de suivi	Responsable	Échéancier
Communiquer avec le transporteur concernant la vitesse élevée des autobus scolaires dans le secteur de la rue du Seigle et les environs	Ville de Saguenay	Dès que possible
Transmettre le lien vers le rapport d'échantillonnage de qualité de l'eau de la rivière du Moulin	RIVAGE/TES	Dès qu'il sera disponible
Transmettre les coordonnées du CREDD pour la déclaration d'espèces envahissantes aquatiques dans le secteur Laterrière	TES	Après la rencontre

5 SUIVI ENVIRONNEMENTAL ET REQUÊTES

Aline Cottin effectue le suivi des plaintes et requêtes. Un aller-voir a été réalisé l'automne dernier concernant une piste de motocross aménagée illégalement sur les terrains de Rio Tinto. Une enquête a permis d'en identifier l'auteur, qui a reçu une communication de l'entreprise en début d'année. Le citoyen s'est engagé à remettre le terrain en état (égalisation et ensemencement) d'ici la fin juin. Un nouvel aller-voir sera effectué alors afin de s'assurer que les travaux sont conformes à ce qui a été convenu.

Pierre-Luc Dumais, conseiller en environnement, présente les résultats des émissions de fluorures totaux de pour les deux séries de cuves de l'Usine Laterrière. Il rappelle que les normes environnementales à respecter sont fixées en fonction de la technologie utilisée. Les émissions sont plus élevées en période estivale puisque la chaleur provoque la dilatation des gaz et que leur captation est alors moins efficace. Le niveau des concentrations mesurées a diminué au cours de la dernière année par rapport aux années précédentes en raison de la diminution du niveau de production de l'usine. La performance est satisfaisante et tend à s'améliorer.

En ce qui a trait aux émissions de fluorures à l'effluent final, les charges se trouvent sous les 3 800 kg en ce mois de février, alors que la norme permise est de 4 600 kg. Les charges plus élevées remarquées au cours de l'été dernier sont relatives aux quantités de pluie importantes reçues pendant cette période.

Concernant la gestion du bruit relié aux activités de l'Usine Laterrière, une modélisation a été réalisée. Celle-ci démontre que la plus grande source de bruit est le centre de traitement des gaz. Une campagne de mesure d'efficacité du silencieux des cheminées a démontré que ce dernier ne donne pas les résultats attendus. Il faut maintenant évaluer les actions qui seront entreprises, par exemple des interventions directes sur le silencieux ou une intervention acoustique sur les ventilateurs.

Questions/Commentaires	Réponses
<p>Au Portage, un propriétaire de lot à bois s'est fait un parcours de motocross. C'est un ravage de forêt, mais c'est une propriété privée. Il y aura certainement le facteur bruit qui entrera en ligne de compte toutefois. Je me demande si quelque chose peut être fait pour cela.</p>	<p>Ville de Saguenay Vous pouvez faire une dénonciation via le site Internet de la Ville de Saguenay. Même s'il est chez lui, cela ne signifie pas qu'il peut faire n'importe quoi. Il lui faut possiblement un permis.</p>
<p>Au Portage Nord, il y a également la problématique des motomarines et des hydravions qui circulent sans relâche. Ils font du bruit, mais je suis également préoccupée par le ressac sur les berges, provoqué par leur circulation intense. Est-ce qu'il y a quelque chose là-dessus dans la réglementation?</p>	<p>Ville de Saguenay La problématique de la vitesse des embarcations n'est pas simple puisque plusieurs paliers de gouvernement sont impliqués. Il n'y a pas que le municipal. La Ville fait beaucoup de communications dans ce domaine, essaie d'intervenir. C'est un phénomène qui touche l'ensemble du territoire. Il est aussi vécu, par exemple, au lac Kénogami.</p> <p>Comme c'est de juridiction fédérale, il faut faire des démarches auprès de Transports Canada lorsque c'est une question de civisme et de jugement. Pour le bruit, il y a toujours le recours possible à la réglementation de Ville de Saguenay quand cela se produit en-dehors des heures raisonnables.</p>
<p>Est-ce que des études sont faites pour capter encore mieux les émissions, même en période estivale?</p>	<p>RT Le souhait est d'au moins maintenir les résultats, mais il y a beaucoup de projets d'ingénierie à venir en ce sens.</p>
<p>Est-ce que le fait que les émissions soient toujours passablement sous la norme permise fait en sorte que vous n'avez pas besoin d'assurer une vigilance pointue?</p>	<p>RT Il n'y a pas moins de vigilance sur le plan environnemental, car il y a d'autres enjeux. Nous sommes satisfaits d'être sous les normes prescrites, mais nous voulons être encore meilleurs.</p> <p>Il n'y a pas de hausse de production prévue à Laterrière au cours des prochaines années, donc nous devrions être en mesure de maintenir les émissions sous les normes. L'amélioration des systèmes de captation des gaz et celle des dépoussiéreurs se poursuit.</p> <p>Il y a deux éléments à considérer en lien avec la performance : la technologie, mais aussi son opération par les employés. C'est un travail de longue haleine, en continu. L'Usine Laterrière a vu se renouveler 75 % de son personnel au cours des trois dernières années. Les nouveaux employés n'ont pas tous les connaissances des seniors. Mais les résultats se sont quand même maintenus et en réduisant la production, il y a moins de stress sur les systèmes d'épuration des gaz.</p>

<p>Est-ce qu'il y a une zone d'alerte si les émissions s'approchent trop de la limite permise? Intervendriez-vous directement sur la production dans ce cas?</p>	<p>RT Pour ce qui est des émissions à l'eau, les interventions sur la propreté et le bon ordre dans notre cour jouent un rôle important sur les matières à risque de lixivier. Il ne faut pas attendre de se coller à la norme annuelle, qui est très longue à faire bouger. Il faut être proactifs parce qu'une fois la norme dépassée, il faut 365 jours pour reprendre le contrôle. Pour les émissions liées à l'électrolyse, cela peut être considérée de façon plus journalière.</p>
<p>Cela peut prendre combien de temps pour que le problème du silencieux au centre de traitement des gaz soit réglé?</p>	<p>RT Un problème semblable s'est produit à La Baie et il est question d'un délai d'environ six mois.</p>

Actions de suivi	Responsable	Échéancier
<p>Transmettre aux membres les liens des canaux de communication en lien avec les problématiques de circulation et de bruit d'activités nautiques</p> <p>Transports Canada : https://tc.canada.ca/fr/transport-maritime/securite-maritime/contactez-bureau-securite-nautique Ville de Saguenay : dénonciation via le site Internet de la Ville de Saguenay</p>	<p>TES</p>	<p>Après la rencontre</p>

6 DÉVELOPPEMENTS RIO TINTO

Martin Lavoie brosse le portrait du marché de l'aluminium. Le profit actuel est de 700 à 800 \$ la tonne pour le lingot. Le marché, qui était bas en décembre, reprend de la vigueur. Les carnets de commandes sont pratiquement pleins pour l'Usine Laterrière jusqu'au début avril.

Le projet de transition de l'Usine Arvida annoncé récemment permettra la réduction de 50 % des émissions de gaz à effet de serre et de 90 % pour les particules fines à terme, en 2028. L'Usine Arvida respecte les normes d'émissions actuelles, qui sont déterminées en fonction de la technologie utilisée, dans ce cas précis une technologie qui a de l'âge.

Aline Cottin fait le suivi du dossier des camps de chasse illégaux sur les terrains de Rio Tinto, qu'un jugement de cours obtenu il y a quelques années par l'entreprise permet de démanteler. De l'affichage à propos de l'interdiction des activités de chasse ainsi que d'avis d'occupation illégale et de démantèlement a été installé. Les prochaines étapes consisteront à obtenir des soumissions pour démanteler, et planifier l'installation de jersey.

Le Programme de stabilisation des berges du lac Saint-Jean est en processus de renouvellement. Un sondage auquel toute la population est invitée à répondre se trouve sur le site web d'Énergie Électrique.

Questions/Commentaires	Réponses
Quel est le marché principal de l'aluminium produit ici?	RT Ce sont les États-Unis et l'Ontario, beaucoup pour l'automobile (blocs moteurs et capots) et les cannettes également.
Faites-vous de la bobine?	RT La bobine est produite à Alma et Arvida fait de la billette. L'Usine Laterrière produit du lingot.
L'Usine Arvida va complètement fermer?	RT 96 cuves AP60 seront ajoutées aux 38 cuves actuelles. RT veut s'assurer d'une transition harmonieuse puisque cela concerne beaucoup d'employés.
Les cuves qui vont fermer à Arvida sont des précuites?	RT Oui, ce sont des cuves précuites. Les Soderberg sont fermées depuis 2004.
Les cuves AP60 se construisent en parallèle de la fermeture?	RT Les nouvelles cuves AP60 démarreront graduellement entre 2026 et 2028.
Il y aura démantèlement des installations actuelles?	RT Certains bâtiments seront utilisés à d'autres fins. Il y aura aussi un nouveau centre de recyclage d'aluminium post-consommation.
C'est ahurissant de voir le nombre d'abris et de camps de chasse illégaux.	RT À certains endroits où les terrains sont clôturés, par exemple du côté du bassin de Laterrière, c'est en effet impressionnant de constater que des personnes construisent tout de même des camps. Mais souvent, les gens ne sont pas de mauvaise foi. Quoi qu'il en soit, il faut rappeler qu'il est nécessaire d'obtenir un permis pour construire quoi que ce soit, ce qui n'a pas été le cas pour les camps et abris dont il est ici question.
Il y aurait une belle opportunité pour Rio Tinto de faire une opération de sensibilisation auprès de la population puisque les gens ne sont peut-être pas conscients qu'ils se trouvent sur les terrains de l'entreprise. Une carte des propriétés de Rio Tinto dans la région pourrait être diffusée.	

Actions de suivi	Responsable	Échéancier
Présenter aux membres une carte démontrant les terrains de Rio Tinto au Saguenay – Lac-Saint-Jean	RT	Prochaine rencontre
Transmettre aux membres le lien du sondage du Programme de stabilisation des berges du lac Saint-Jean	TES	Après la rencontre

7 FÊTE DE LA PÊCHE

La Fête de la pêche a été organisée par le Centre Nazaire-Girard l'an dernier, mais celui-ci ne désire plus en prendre la responsabilité en 2024.

Une rencontre s'est tenue avec le comité RIVAGE et la ZEC Mars-Moulin. Cette dernière a accepté d'être porteuse de l'activité pour 2024. Marc-Antoine Champagne prendra en charge l'organisation, appuyé par un sous-comité issu du CBV.

La demande de 4 500 \$ de truites pour l'ensemencement a été acheminée. Il y a possibilité de tenir l'activité au Centre Nazaire-Girard, avec un service de navette pour la pêche également au lac des Côtés, qui représenterait des frais de moins de 1 000 \$ pour la journée.

Vincent Delisle de l'École de pêche Spirit, qui a l'habitude de travailler avec les jeunes, est intéressé à collaborer pour la tenue des ateliers. Il est aussi possible d'obtenir des rabais intéressants chez Accommodation des 21 de La Baie.

Rio Tinto offre une participation financière de 3 000 \$ et sera présente lors de la journée.

Les membres du CBV intéressés à faire partie du sous-comité, qui se réunira environ trois fois d'ici la Fête de la pêche, sont : Pierre-Luc Dumais, Olivier Dufour, Luc Blackburn, Aline Cottin et Jean Delage.

Questions/Commentaires	Réponses
Est-ce que l'École de pêche Spirit est en mesure de parler de la biologie du poisson?	ZEC Mars-Moulin Oui, elle a le matériel nécessaire pour donner l'information.
Idéalement, il faut que les jeunes suivent l'atelier avant d'aller pêcher.	
Avez-vous parlé de l'enregistrement des jeunes?	ZEC Mars-Moulin Oui. Nous recevrons 10 \$ par jeune pour les enregistrer. Nous utiliserons un formulaire Momento qui nous sera fourni.

Actions de suivi	Responsable	Échéancier
Convoquer une rencontre de départ du sous-comité Fête de la pêche	TES	Dès que possible

8 DIVERS

Études de potagers

Aline Cottin indique que des études de potagers, comme celles qui ont déjà eu lieu à Alma, seront bientôt lancées en collaboration avec Agrinova. L'objectif est d'acquérir davantage de connaissances sur l'impact des fluorures et HAP sur ces types de plantation. Pour ce faire, des volontaires demeurant dans un rayon de 10 km autour de l'Usine Laterrière sont recherchés afin de planter de la laitue et des carottes. L'information sera diffusée parmi les employés de Rio Tinto ainsi que sur les médias sociaux. Ce genre

d'expérience doit être réalisée en lien avec les permis de Rio Tinto et elles ont déjà été faites sur les plantes fourragères sur les terrains de l'entreprise.

Incidents à l'Usine Laterrière

Martin Lavoie, explique qu'un début d'incendie lié à de la poussière de magnésium s'est déclaré récemment au centre de coulée et s'est propagé jusque dans l'entretoit. Le feu, qui s'est déclaré à 4 h 30, a été maîtrisé vers 15 h et a affecté la moitié du centre de coulée, brûlant principalement du câblage électrique. Il a fallu près d'une semaine avant que les activités puissent reprendre normalement.

Un autre incident s'est produit en janvier, alors qu'une importante charge à terre provenant d'une artère de 25 kv a duré environ 2 h 30 et a amené beaucoup de stress sur les employés. Rio Tinto investira 5,7 M\$ US pour améliorer la fiabilité des huit redresseurs d'ici la mi-mars. Des investissements totaux de 35 M\$ sont prévus cette année à l'Usine Laterrière.

Questions/Commentaires	Réponses
Est-ce qu'un incendie semblable est déjà arrivé?	RT C'est arrivé l'an dernier. Il y avait eu une grande campagne de nettoyage, mais certains endroits sont moins faciles d'accès. Il n'y a pas eu de blessé et personne d'incommodé.
Quel est le protocole de sécurité lors d'un incendie de la sorte?	RT La fumée sort du bâtiment par le toit et les cheminées. Le centre de coulée n'est pas évacué à moins de situations spécifiques. Trois ou quatre camions incendie de Ville de Saguenay sont intervenus.

75^e anniversaire du Centre du Lac-Pouce

Laval Dionne indique que le Centre du Lac-Pouce fêtera ses 75 ans le weekend du 13 au 15 septembre 2024 et qu'il déposera une demande à Rio Tinto afin d'utiliser une petite partie de son stationnement comme espace de débordement, si nécessaire, étant donné l'interdiction de stationner aux abords du boulevard Talbot.

9 PROCHAINES RENCONTRES

Véronique Frigon rappelle les dates des prochaines rencontres de 2024.

Elle informe les membres qu'il n'y aura pas d'activité régionale des quatre CBV cette année, mais que les résultats du sondage bilan de l'année 2023 leur sera transmis.

Actions de suivi	Responsable	Échéancier
Transmettre aux membres les résultats du sondage du bilan annuel 2023	TES	Dès que possible

10 FIN DE LA RENCONTRE

Véronique Frigon et Martin Lavoie remercient les membres pour leur participation.

La rencontre se termine à 16 h 07.

Production du compte rendu

Isabelle Gagnon, chargée de projet
Transfert Environnement et Société

Annexe 1 :

Ordre du jour

Rencontre du CBV de Laterrière

26 février de 13 h 30 à 16 h

Maison des jeunes de Laterrière

Ordre du jour

		Nature	Intervenant
13 h 30	1 – Mot de bienvenue, tour de table et partage SSEC	Information/ Discussion	Véronique Frigon Martin Lavoie Aline Cottin
13 h 40	2 – Validation de l'ordre du jour	Décision	Véronique Frigon
13 h 45	3 – Suivi des actions	Information	Véronique Frigon
14 h	4 – Tour de table des partenaires	Information/ Discussion	Membres
14 h 30	5 – Suivi environnemental et requêtes	Information/ Discussion	Aline Cottin Pierre-Luc Dumais
14 h 50	Pause		
15 h 05	6 – Développements Rio Tinto	Information/ Discussion	Martin Lavoie Aline Cottin
15 h 35	7 – Fête de la pêche	Information/ Discussion	Aline Cottin
15 h 50	8 – Divers	Information/ Discussion	Véronique Frigon
15 h 55	9 – Prochaines rencontres	Information	Véronique Frigon
16 h	10 – Fin de la rencontre		

Annexe 2 : Présentation

RioTinto

**Rencontre du
Comité
bon voisinage
de Laterrière**

26 février 2024



Mot de bienvenue et tour de table



RioTinto

2

Partage SSEC

Protection du patrimoine
et découvertes fortuites

RioTinto



La protection du patrimoine chez Rio Tinto

- Dans le cadre de la refonte de sa norme en matière de relations avec la communauté (CSP), **toutes les installations de Rio Tinto doivent se doter d'un Plan de gestion du patrimoine culturel d'ici 2026.**
- Cela inclut toutes les mesures et actions pour limiter les impacts de nos opérations sur les sites du patrimoine culturel, mais également pour valoriser, préserver et mettre en évidence ces sites et artefacts, y compris les éléments du patrimoine industriel témoignant de l'histoire de l'aluminium.
- Dans la région, le travail a été amorcé en impliquant des membres de la communauté. Un plan final est prévu pour la fin de 2024.
- Une procédure en cas de découverte fortuite a été mise sur pied et sera partagée prochainement dans les installations.



RioTinto

Découverte fortuite

- Une découverte fortuite, c'est la mise en évidence, par hasard, d'un élément d'intérêt pour le patrimoine culturel de « **tout bien et tout site témoignant de l'occupation humaine préhistorique ou historique** ».
- Il n'y a pas d'âge pour qu'un bien ou un site devienne d'intérêt historique, mais règle générale, les éléments de plus de 50 ans sont considérés comme étant d'intérêt.
- Au Québec, qu'on soit une entreprise ou un particulier, nous avons l'**obligation de déclarer** au ministère de la Culture tout artéfact découvert.
- Vous trouvez quelque chose que vous croyez être un artéfact?
 - Notez l'endroit de votre découverte et les éléments caractéristiques qui permettront de la localiser.
 - Prenez une photo. La plupart des photos prises avec un téléphone intelligent ont la géolocalisation par défaut, mais si ce n'est pas le cas, notez la longitude et la latitude exactes à l'aide d'un GPS.
 - N'oubliez pas : un artéfact sorti de son contexte archéologique perd l'essentiel de sa valeur scientifique.
 - Une fois les informations recueillies, vous pouvez, soit :
 - Contacter le département d'archéologie de l'Université du Québec à Chicoutimi, qui vous guidera dans le processus;
 - Faire la déclaration auprès du ministère de la Culture par le formulaire de déclaration de découverte fortuite sur son site Internet.
- Chez Rio Tinto, une procédure en cas de découverte fortuite a été mise sur pied afin de limiter les impacts de nos opérations sur les sites du patrimoine culturel, y compris les éléments du patrimoine industriel témoignant de l'histoire de l'aluminium

RioTinto

Validation de l'ordre du jour



RioTinto

6

Ordre du jour

		Nature	Intervenant
13 h 30	1 – Mot de bienvenue, tour de table et partage SSEC	Information / Discussion	Véronique Frigon Martin Lavoie Aline Cottin
13 h 40	2 – Validation de l'ordre du jour	Décision	Véronique Frigon
13 h 45	3 – Suivi des actions	Information	Véronique Frigon
14 h	4 – Tour de table des partenaires	Information / Discussion	Membres
14 h 30	5 – Suivi environnemental et requêtes	Information / Discussion	Pierre-Luc Dumais Aline Cottin
14 h 50	Pause		
15 h 05	6 – Développements Rio Tinto	Information / Discussion	Aline Cottin Martin Lavoie
15 h 35	7 – Fête de la pêche	Information / Discussion	Aline Cottin
15 h 50	8 – Divers	Information / Discussion	Véronique Frigon
15 h 55	9 – Prochaines rencontres	Information	Véronique Frigon
16 h	10 – Fin de la rencontre		

RioTinto

7

Suivi des actions

Description du suivi	Responsable	Échéance	Suivi effectué
LOGISTIQUE CBV DE LATERRIÈRE			
Communiquer avec les deux personnes candidates citoyennes au CBV afin de préparer leur intégration	TES	Avant la prochaine rencontre	Fait
Transmettre aux membre le lien vers le rapport de développement durable 2022 de Rio Tinto	TES	Après la rencontre	Fait
Transmettre aux membres les convocations pour les rencontres 2024 du CBV	TES	Après la rencontre	Fait
Planifier la présentation des résultats des échantillonnages sur la qualité de l'eau de Rivière-du-Moulin	TES/RIVAGE	Prochaine rencontre	À l'ordre du jour

RioTinto

8

Suivi des actions

Description du suivi	Responsable	Échéance	Suivi effectué
COMMUNAUTÉ			
Corriger l'inscription « Interdiction de circuler <u>à pied</u> » sur les affiches des sentiers.	RT	Dès que possible	Fait
Assurer un suivi auprès la direction de l'arrondissement La Baie à propos du bassin de rétention au BeeScie qui se déverserait dans la rivière.	Ville de Saguenay	Après la rencontre	À l'ordre du jour
Planifier une rencontre pour le suivi de la Fête de la pêche afin de déterminer quel organisme sera porteur en 2024	RT/TES	Début janvier	À l'ordre du jour
Vérifier avec Metal Fergus s'il y a des mesures d'atténuation possibles afin de réduire le bruit de ses opérations lors du nettoyage et de la réfection des cuves de RT	RT	Après la rencontre	À l'ordre du jour
Description du suivi	Responsable	Échéance	Suivi effectué
SUIVI ENVIRONNEMENTAL ET REQUÊTES			
Statuer avec l'équipe environnement de Rio Tinto de la procédure en cas de constats en lien avec la faune sur les terrains de l'entreprise	RT	Dès que possible	En suivi
Présenter rapport de suivi de gestion du bruit.	RT	Prochaine rencontre	À l'ordre du jour

Affiche modifiée



Une autre restera à modifier car inaccessible à cause de la neige.

RioTinto

Tour de table des partenaires



Tour de table des partenaires

- Voisinage
- Centre du Lac-Pouce
- Chevaliers de Colomb
- Alimentation Sébastien Blackburn
- Comité RIVAGE
- ZEC Mars-Moulin
- Centre multisport Nazaire -Girard
- Ville de Saguenay
- Maison des jeunes

RioTinto

Suivi environnemental et requêtes



Suivi des plaintes et requêtes

Depuis la rencontre du comité bon voisinage du 11 décembre 2023



Suivi piste de motocross sur les terrains de Rio Tinto

- Lettre recommandée envoyée au citoyen
- Prise de contact téléphonique du citoyen et confirmation par courriel qu'il s'engage à remettre le terrain en état d'ici la fin juin :
 - Égalisation du terrain et ensemencement



RioTinto

Suivi environnement – Résultats des fluorures totaux

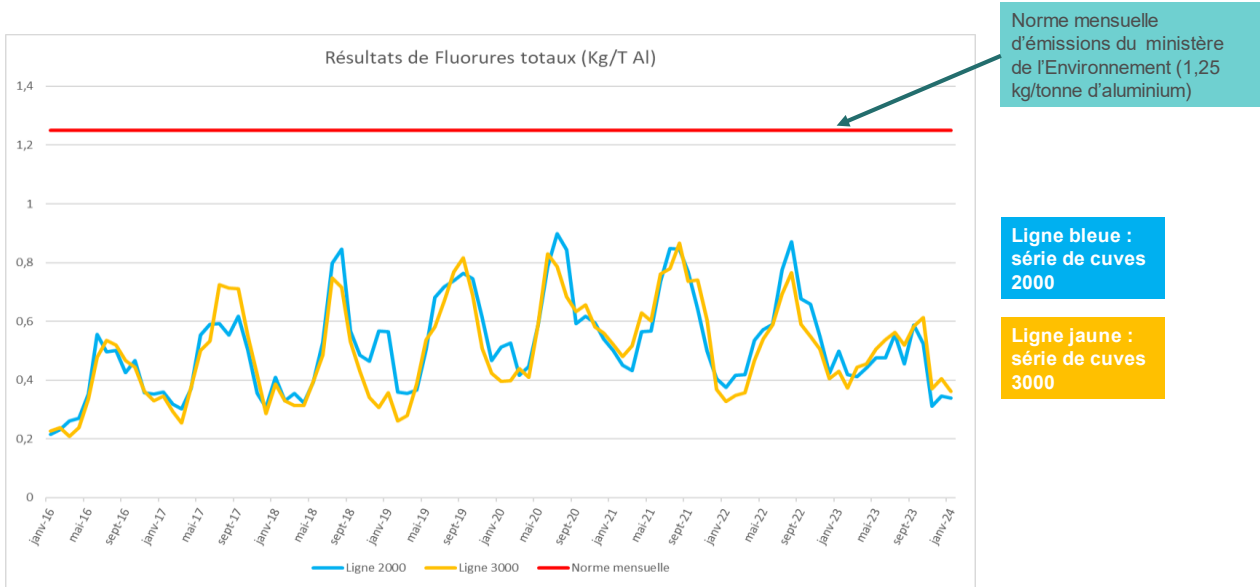

RioTinto

15

Suivi environnement – Fluorures eau

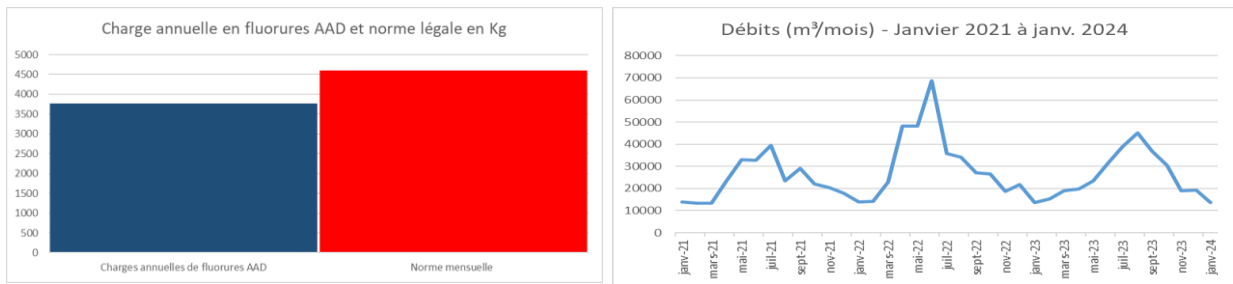

- Pour rappel, la norme/charge annuelle est établie avec le rapport des débits (m³) et des concentrations (mg/L) par jour (charge journalière) additionné des 365 derniers jours.
- Les valeurs de charges sont sous les 3 800 kg en ce mois de février 2024.

RioTinto

16

Gestion du bruit (rapport de suivi)

Actions entreprise et à venir :

- Les mesures visant à valider l'efficacité des silencieux des cheminées des 4 centres de traitement des gaz ont été réalisées.
- Rapport de la firme obtenu :
 - o Intervention sur les silencieux requise;
 - o Validation que d'autres options de mitigation sont disponibles (ex. : ajout d'isolateurs mécaniques sur les ventilateurs).



RioTinto

17

RioTinto

Pause



RioTinto

Développements récents

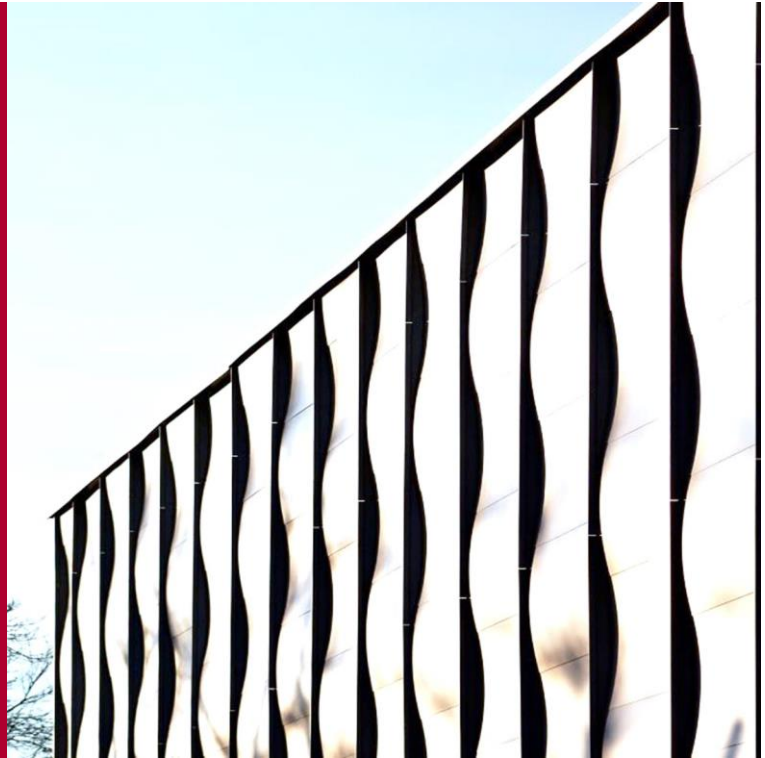

Marché de l'aluminium en bref

Prix aluminium LME (US \$/t)

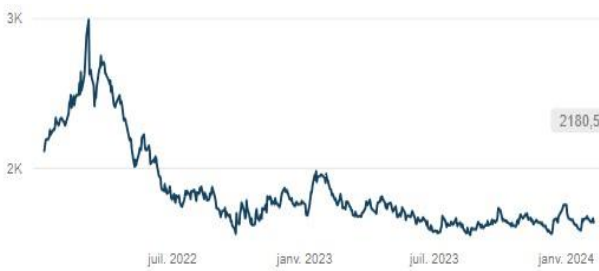

Prime Midwest (US \$/t)



RioTinto

20

RioTinto

Transition de l'Usine Arvida

Nous misons sur une transition harmonieuse de notre main-d'œuvre en lien avec les projets d'expansion d'AP60 et du nouveau Centre de recyclage d'aluminium post-consommation.

À terme en 2028 :

- Réduction de 50% des émissions de GES entre AP60 et l'Usine Arvida
- Réduction de près de 90% des émissions de particules fines



Pour tout savoir sur la transition de l'Usine Arvida : www.votrieriotintoslsj.com

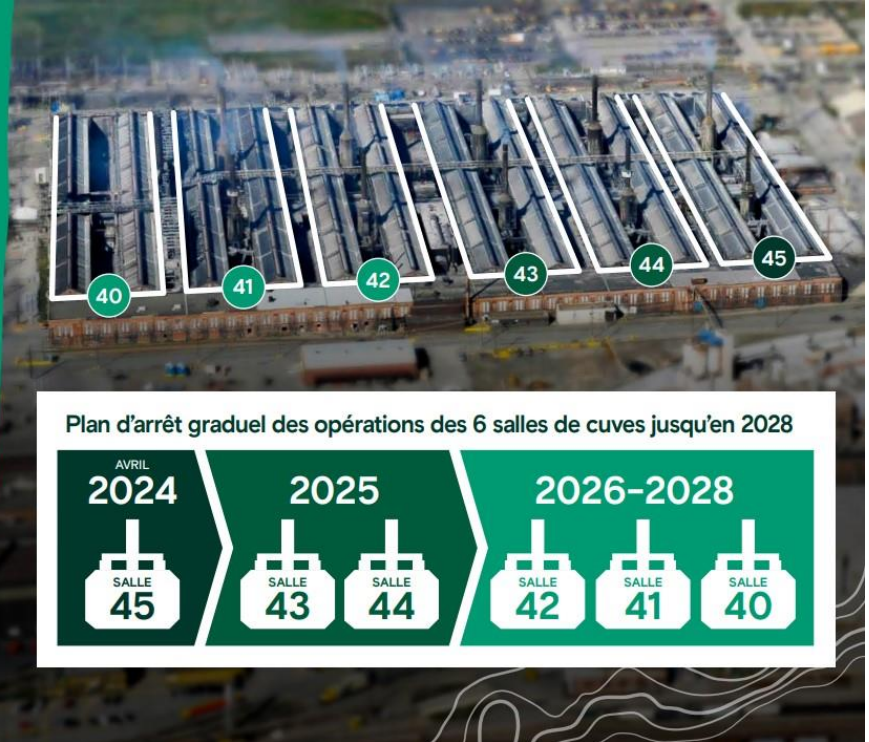

Suivi camps de chasse sur nos terrains

- Semaine du 5 février : installation d'affiches *Propriété privée – activités de chasse interdites sur les terrains de Rio Tinto*.
- Les avis d'occupation illégale et démantèlements ont été apposés le mardi 13 février aux 3 nouveaux sites.
- La date de demande de retour indiquée sur les avis est avant le 15 mars 2024.
- Pour les 2 autres sites déjà identifiés, c'est le statu quo, rien n'a encore été enlevé ou modifié par les propriétaires/utilisateurs.
- Secteur du bassin de Laterrière : un citoyen a contacté la Sûreté pour faire le signalement de plusieurs abris de chasse.

Prochaines étapes :

- Obtenir soumission fournisseur pour le démantèlement des 6 camps (incluant l'ancien au Lac Pouce) et échéancier selon main d'œuvre disponible – idéalement avant fin avril.
- Planifier l'installation de jersey au Y après le démantèlement.



RioTinto

RioTinto

Le Programme de stabilisation des berges veut vous entendre!



Partagez votre vision du lac Saint-Jean en répondant au sondage
fr.surveymonkey.com/r/HYDWZVW

Rio Tinto mise sur la consultation et l'inclusion des diverses perspectives dans l'élaboration de son futur Programme de gestion de l'érosion.

Pour suivre les travaux :

www.energie.riotinto.com

(418) 668-0151

bergelsjsial@riotinto.com

RioTinto

Fête de la pêche



Fête de la pêche

- Le conseil d'administration de l'Association Sportive MareMoulin a accepté d'être l'organisme porteur de la Fête de la pêche de Laterrière en 2024.
- Marc-Antoine Champagne, technicien de la faune et chargé de projet, sera le représentant pour l'activité.
- Le formulaire de demande de subvention a été envoyé pour les permis de pêche et l'ensemencement.
- L'Usine Laterrière a réitéré sa contribution financière et son soutien en termes de logistique/bénévoles pour cette édition.

Prochaines étapes :

- Mise en place d'un sous-comité pour l'organisation de l'activité.



RioTinto

25

RioTinto

Divers



Prochaines rencontres

Rencontre 2

Mardi 21 mai
13 h 30 à 16 h

Lieu à déterminer

Rencontre 3

Lundi 30 septembre
13 h à 16 h

Lieu à déterminer

Rencontre 4

Lundi 16 décembre
13 h à 16 h

Lieu à déterminer



RioTinto

28

Merci

