

## COMpte Rendu

### Comité de bon voisinage Laterrière

Lundi 20 mars 2023 de 13 h 30 à 16 h  
Pavillon du Parc du Bassin, Laterrière

### LISTE DES PRÉSENCES

Catégorie	Membres du comité de bon voisinage	Présent	Absent
Récréo/com	Laval Dionne, directeur du Centre du Lac-Pouce et président du comité		<b>X</b>
Récréo/com	Bertrand Girard, Chevaliers de Colomb de Laterrière		<b>X</b>
Commerce	Sébastien Blackburn, propriétaire, épicerie Alimentation Sébastien Blackburn de Laterrière		<b>X</b>
Environnement	Normand Bilodeau, administrateur du comité RIVAGE	<b>X</b>	
Employé	Michael Fafard, employé d'opération de l'usine et citoyen de Laterrière	<b>X</b>	
Récréo/com	Représentant, Club Quad du Fjord — Poste vacant		
Récréo/com	Yvon Simard, ZEC Mars-Moulin	<b>X</b>	
Citoyen	Jean Delage, citoyen de Laterrière	<b>X</b>	
Employé RT	Olivier Dufour, citoyen de Laterrière	<b>X</b>	
Récréo/com	Marc-André Leblond, directeur général, Centre multisport Nazaire-Girard	<b>X</b>	
Municipalité	Marie-Ève Boivin, directrice de l'arrondissement de Chicoutimi	<b>X</b>	
Municipalité	Michel Potvin, conseiller municipal		<b>X</b>
Milieu agricole	Poste vacant		
Rio Tinto	Martin Lavoie, directeur des opérations — Usine Laterrière	<b>X</b>	
Rio Tinto	Nadine Belley-Traoré, conseillère Communautés et performance sociale		<b>X</b>
Rio Tinto	Aline Cottin, conseillère sénior Communautés et performance sociale – Secteurs La Baie et Laterrière	<b>X</b>	
Rio Tinto	Pierre-Luc Dumais, conseiller en environnement	<b>X</b>	
<b>FACILITATEURS</b>			
TES	Véronique Frigon, facilitation	<b>X</b>	
TES	Pier-Luc Dufour, prise de notes	<b>X</b>	

## 1 MOT DE BIENVENUE ET PARTAGE SANTÉ, SÉCURITÉ, ENVIRONNEMENT ET COMMUNAUTÉ

Véronique Frigon souhaite la bienvenue aux membres présents et passe la parole à Martin Lavoie, directeur des opérations des usines P155, pour le mot de bienvenue. Il introduit également la nouvelle conseillère sénior Communauté et Performance sociale pour les secteurs La Baie et Laterrière, Aline Cottin, qui aura la charge du comité. Un tour de table suit afin que tous puissent se présenter.

### Partage santé, sécurité, environnement et communauté

Martin Lavoie rappelle l'importance d'ajouter des contacts d'urgence dans son téléphone intelligent afin de permettre de joindre rapidement les proches d'une personne qui a un malaise de santé en cas de besoin. Il indique que la procédure sera partagée aux membres à même la présentation qui sera annexée au compte rendu.

La présentation complète de la rencontre est en annexe 3.

Actions de suivi	Responsable	Échéancier
Envoyer les liens de procédures pour entrer les coordonnées de sécurité et remplir la fiche de santé sur les différents types de téléphone intelligent	TES	Dès que possible

## 2 VALIDATION DE L'ORDRE DU JOUR

Véronique Frigon présente la proposition d'ordre du jour. L'ordre du jour est accepté tel quel et le point « Divers » demeure ouvert.

L'ordre du jour de la rencontre se trouve en annexe 1.

## 3 SUIVI DES ACTIONS

Véronique Frigon effectue la présentation des actions de suivi de la rencontre du 12 décembre 2022.

Actions de suivi	Responsable	Échéancier	Suivi effectué
<b>Logistique CBV de Laterrière</b>			
Organiser une visite de l'usine au printemps 2023	RT	Printemps 2023	En suivi
Rechercher la réponse pourquoi l'usine Laterrière est ciblée dans les articles des médias au même titre que l'usine Arvida, mais pas celle de Grande-Baie, malgré le fait qu'elles utilisent la même technologie	RT	Dans une prochaine rencontre	En suivi
Procéder à l'appel de candidatures pour combler les postes vacants	RT/TES	Février 2023	Fait – en suivi

Faire un suivi concernant l'interrogation des membres suite à la parution de l'article du 12 décembre : <a href="https://www.lapresse.ca/affaires/chroniques/2022-12-12/le-quebec-paradis-fiscal-des-alumineries.php">https://www.lapresse.ca/affaires/chroniques/2022-12-12/le-quebec-paradis-fiscal-des-alumineries.php</a>	RT	Dès que possible	Fait - À l'ordre du jour
Présenter l'étendue des terrains de Rio Tinto du côté de la rivière du Moulin	RT	Prochaine rencontre	Fait - À l'ordre du jour
Envoyer le sondage de rétroaction 2022	TES	Janvier 2023	Fait
Explorer de nouvelles formules pour les rencontres de CBV lors de la rencontre bilan de février 2023	TES	Rencontre bilan de février	À venir activité bilan 12 avril
<b>Communauté</b>			
Vérifier le possible empiètement entourant les terrains de Rio Tinto (côté village)	RT	Dans une prochaine rencontre	Fait
Tenir une rencontre pour finaliser le projet d'affichage en partenariat avec le Lac-Pouce (carte des sentiers, indication propriété RTA, numéro de la sécurité, etc.)	RT/Lac Pouce		À venir
Effectuer de la sensibilisation et implanter des outils (affichage et distributeurs de sacs) pour les propriétaires de chiens	RT	D'ici le printemps 2023	En suivi
<b>Suivi environnemental et requêtes</b>			
Déboucher la « calvette » causant la montée de l'eau du côté du Lac-Pouce en se basant sur les données GPS et images de Laval Dionne	RT	Dès que possible	Travaux prévus au printemps
Aller voir l'étendue d'eau près de la piste cyclable et identifier la problématique	RT	Dès que possible	Travaux prévus au printemps
Valider l'étendue de la caractérisation des sols qui est faite autour du complexe Jonquière	RT	Pour la prochaine rencontre	À l'ordre du jour
Présenter une synthèse des résultats de la caractérisation des sols autour du complexe Jonquière	RT	Lorsque les résultats seront disponibles	À l'ordre du jour
Partager les documents du Comité consultatif d'urbanisme (CCU) aux membres concernant le développement domiciliaire limitrophe	Ville et TES	Dès que possible	Fait

Questions/Commentaires	Réponses
Quelle est la superficie des terrains de l'usine de Laterrière?	Nous n'avons pas la réponse, mais nous prenons l'action en suivi

Actions de suivi	Responsable	Échéancier
Informers les membres de la superficie des terrains de l'usine Laterrière	RT	Pour la prochaine rencontre

### Centre Nazaire-Girard

Marc-André Leblond, directeur général, raconte que plus de 3 000 personnes ont assisté aux activités des « Plaisirs d'hiver », surtout à la soirée des feux d'artifice. Les Chevaliers de Colomb et le Club Optimiste ont également participé à l'organisation de l'événement.

Il informe les membres que le Centre Nazaire-Girard a maintenant un nouveau site Internet créé par les étudiants du Cégep de Jonquière. Celui-ci propose notamment une nouvelle plateforme d'inscription.

Il rappelle la tenue, le 3 juin prochain, de la Fête de la pêche. Le Centre Nazaire-Girard prend le relais du Comité RIVAGE pour l'organisation de l'événement. Il n'y a pas de comité de la Fête de la pêche cette année puisque Marc-André Leblond est en mesure d'organiser le tout. Il a surtout besoin de bénévoles. Pierre-Luc Dumais, Aline Cottin et Olivier Dufour se portent volontaires pour être bénévoles.

Des réparations de la piste de vélo de montagne sont prévues au cours de l'été, lorsque le sol sera sec. Des bénévoles seront nécessaires et des employés municipaux ont déjà levé la main.

### Comité RIVAGE

Normand Bilodeau, administrateur, annonce la tenue d'une activité de distribution d'arbres le 27 mai prochain, en partenariat avec le département de foresterie de l'UQAC.

L'échantillonnage d'eau se poursuit en 2023. Toutefois, un plus gros projet est en élaboration pour 2024 avec l'ensemble des partenaires du comité RIVAGE. Une rencontre est prévue en mai afin de demander une subvention pour un projet de 18 000 \$ à 20 000 \$.

L'assemblée générale annuelle du comité RIVAGE se tiendra le 3 mai au parc de la rivière du Moulin. L'organisme a besoin de support et des places sont disponibles au conseil d'administration. Pour devenir membre de RIVAGE, un lien est accessible sur le site Internet de l'organisme. Le nombre de membres est notamment très important lors de demandes de financement.

Il rappelle également que le mois de juin est le Mois de l'eau. Des activités sont prévues, mais les budgets sont restreints. Il aimerait que *Le Lingot* parle plus du travail des quatre comités de bassins existants au Saguenay. Une publication est aussi prévue dans certains journaux régionaux. Il souhaiterait que les médias mettent plus d'emphasis sur le Mois de l'eau.

Une activité nommée « 24 h de science » se tiendra les 5 et 6 mai. Pour l'occasion, une marche durant laquelle les participants feront l'écoute de la nature et où des biologistes partageront leurs connaissances sera organisée vers 18 h 30. L'endroit n'est cependant pas encore déterminé. Les intéressés peuvent contacter Marie-Hélène Cauchon, vice-présidente du comité RIVAGE.

Questions/Commentaires	Réponses
Le Mois de l'eau, est-ce juste à Laterrière?	<b>RIVAGE</b> Non, c'est un événement provincial.

Vous n'avez pas d'accès direct à la rivière pour l'ensemencement des poissons?	<b>Centre Nazaire-Girard</b> Les terrains du centre ne sont pas adaptés. Nous accédons par le terrain d'un citoyen du secteur, avec son consentement.
--	--

## Ville de Saguenay

Marie-Ève Boivin, directrice de l'arrondissement Chicoutimi, explique que la Ville est en planification de son opération de pavage, un projet de près de 14 M\$. Il y a également un projet d'acquisition du moulin de Père-Honorat, mais les normes de sécurité font en sorte que ça ne peut pas devenir un bâtiment de la Ville. Les idées potentielles sont en analyse actuellement.

Elle rappelle que le bâtiment dans lequel la rencontre se tient (pavillon du parc du Bassin) a été cédé l'an passé à la Maison des jeunes de Laterrière.

Questions/Commentaires	Réponses
Sur le boulevard Talbot, les pancartes des rues transversales sont écrites très petit. Est-ce qu'il est prévu d'uniformiser l'affichage en tant que « Ville amie des Aînés »?	<b>Ville de Saguenay</b> Nous allons signaler cela au service responsable.
Est-il prévu de refaire le pavage sur la rue du Portage des roches Nord?	<b>Ville de Saguenay</b> Oui.
Serait-il possible de participer, avec la ZEC, à l'affichage entre la rue Notre-Dame et le lac des Côtés?	<b>Ville de Saguenay</b> Nous devons nous en reparler après la rencontre.

## ZEC Mars-Moulin

Yvon Simard, président, explique que l'assemblée générale annuelle se tiendra mercredi soir. La planification de l'organisme y sera présentée notamment.

Il relate qu'une activité de pêche a été organisée au lac des Côtés cet hiver. Les taux de succès et de participation ont été décevants selon lui, mais il demeure optimiste puisqu'il s'agissait d'une première édition.

L'ouverture de la ZEC est prévue pour le 1<sup>er</sup> mai, dépendamment de la température et de la fonte des neiges d'ici à cette date.

La ZEC est en attente d'un suivi concernant sa demande de financement pour le développement du lac des Côtés. Ce sont principalement les quais qui sont difficiles à financer, selon Yvon Simard. L'implantation de sept terrains de camping de courte durée est prévue pour cette année puisque le chemin a été fait l'an passé. Deux autres terrains sont aussi prévus plus haut sur la rivière du Moulin.

Il indique que la pêche blanche a quand même été bonne, mais que peu de pêcheurs se sont présentés en cette deuxième année. Il mentionne la difficulté d'attirer des pêcheurs en étant aussi près des villages de pêche de La Baie qui sont très populaires et connus.

Un ensemencement de poissons est prévu au printemps au lac des Côtés.

## Voisinage

La montée des eaux est préoccupante chaque année, mais cette année, on peut penser que ce sera moins inquiétant considérant la quantité de neige actuelle.

Autrement, nous attendons également le projet d'affichage. Ces deux points sont importants puisque de plus en plus de gens du village utilisent la piste cyclable et les sentiers qui sont liés à ceux du Lac-Pouce.

Actions de suivi	Responsable	Échéancier
Contactar Marie-Hélène Cauchon et partager les informations des différentes activités du Comité RIVAGE	TES/RIVAGE	Dès que possible
Effectuer un suivi concernant la demande de financement de la ZEC pour son projet au lac des Côtés	RT	Dès que possible
Fournir le lien du groupe Facebook utilisé par les bénévoles pour l'entretien des sentiers de vélo de montagne <a href="https://www.facebook.com/velodemontagnelaterriere">https://www.facebook.com/velodemontagnelaterriere</a>	TES	Dès que possible

## 5 DÉVELOPPEMENTS RÉCENTS RTA

Véronique Frigon cède la parole à Martin Lavoie et Aline Cottin pour la présentation des points de Développements récents et Communauté.

Il revient tout d'abord sur l'article du 12 décembre 2022. Il précise que Rio Tinto bénéficie du même régime fiscal que toute industrie manufacturière. Il rappelle que l'entreprise a payé 700 M\$ en impôts au Québec en 2021 pour l'ensemble de ses installations. Il dresse ensuite la liste des retombées engendrées par la présence de Rio Tinto :

- Dépenses d'exploitation (salaires, biens et services) de 3,2 G\$ par année
- 8 000 employé(e)s sur le territoire régional
- 7,6 M\$ investis pas le \_\_\_\_\_ en 2021
- 4 M\$ distribués pour aider les entreprises du Saguenay-Lac-Saint-Jean à démarrer via le Développement économique régional DER)
- 471 M\$ en projets d'ingénierie divers dans les installations au Saguenay-Lac-Saint-Jean (ex. : dragage du bassin de sédimentation).

Il insiste sur le fait que ces contributions sont aussi à considérer dans l'impact fiscal de l'entreprise. Il complète en expliquant que le plan d'investissement de 10 ans pour P155 prévoit plusieurs dizaines de millions de dollars pour renouveler les actifs.

## Marché de l'aluminium

Le *London Metal Exchange* (LME) se situe à 2 249 US\$/tonne en date d'aujourd'hui. Il est en baisse de 33 % par rapport à la dernière année. La prime Midwest, située à 633 \$, demeure quand même élevée pour sa part. Cette situation découle de la taxe sur l'importation de métal aux États-Unis (surtout sur le métal russe). Cela crée de la rareté et les industries américaines ont donc besoin d'attirer du métal sur leur territoire avec une prime élevée.

Il précise que le marché de la billette a particulièrement ralenti, mais que les autres produits vont relativement bien.

Les usines P155 de Laterrière et Grande-Baie sont en période d'arrêt et cela a donc peu d'impact pour le moment.

### **Partenariat avec BMW**

Rio Tinto prévoit fournir de l'aluminium responsable à l'usine de production du Groupe BMW située à Spartanburg, en Caroline du Sud, pour intégration aux composantes de la carrosserie de ses véhicules à compter de 2024. L'entente prévoit l'utilisation des produits d'ELYSIS dans les véhicules éventuellement.

### **Entente historique avec les Innus de Mashteuiatsh**

L'entente de principe signée avec les Innus de Mashteuiatsh tient compte du fait que Rio Tinto exploite les ressources avec les communautés autour et permettra d'établir une façon de collaborer afin que les deux parties en retirent des bénéfices. Une quarantaine de personnes de la communauté de Mashteuiatsh et de Rio Tinto travailleront sur les différents piliers de l'entente, qui n'est pas pécuniaire, mais plutôt une réelle entente de partenariat.

### **Moisson SLSJ**

Aline Cottin annonce qu'un don de 12 010 \$ a été fait à l'organisme Moisson Saguenay-Lac-Saint-Jean grâce à un programme de sensibilisation des employé(e)s en santé, sécurité et environnement.

### **Bureau Communauté à Arvida**

Depuis le 6 février, le nouvel espace communauté est ouvert aux citoyens au 1954, rue Davis à Arvida. La vocation du bureau est d'être plus accessible, d'assurer une approche personnalisée avec les citoyens, de répondre aux préoccupations et interrogations, et d'échanger sur les initiatives et partenariats régionaux.

La possibilité de tenir une rencontre du Comité bon voisinage de Laterrière dans cet espace est mentionnée et les membres sont intéressés par l'idée. Une rencontre y sera donc tenue en 2023.

### **150<sup>e</sup> anniversaire de Rio Tinto**

Pour célébrer ses 150 ans d'existence avec la communauté, Rio Tinto organise des journées portes ouvertes dans toutes ses installations pendant la période estivale 2023. Pour l'Usine Laterrière, les dates retenues sont le 19 et 20 août.

La possibilité sera possiblement offerte aux organisations membres du CBV de tenir des kiosques pour y parler de leur organisation.

## Sommet de l'aluminium :

Aline Cottin annonce que Rio Tinto tiendra, le 31 mars prochain en avant-midi, le Sommet de l'aluminium 2023. Lors de cet événement tenu au Montagnais, Sébastien Ross, directeur des opérations Atlantique, et d'autres intervenants partageront la vision de Rio Tinto pour l'avenir de l'aluminium dans la région.

Les membres des CBV sont invités, mais doivent s'inscrire via le microsite puisque le nombre de places est limité. Aline Cottin précise que le lien d'inscription sera transmis après la rencontre, par courriel.

## Appel de candidatures

Aline Cottin explique qu'aucune candidature n'a été reçue pour Laterrière lors d'un appel de candidatures citoyennes à l'échelle du Saguenay.

Il est convenu de lancer une nouvelle initiative plus locale, à Laterrière, pour pourvoir le poste citoyen vacant.

## Projet d'embellissement des silos

Elle décrit ensuite l'avancement du projet d'embellissement des silos des installations portuaires. Une première présentation de la maquette a été faite par les artistes sélectionnés au sous-comité d'Embellissement la semaine dernière. Le visuel doit ensuite être validé à nouveau.

Questions/Commentaires	Réponses
Entre-t-il toujours du métal russe aux États-Unis?	Oui parce que les États-Unis ont d'énormes besoins et que le métal russe passe parfois par des intermédiaires qui le transforment, comme le Mexique. Rio Tinto ne suffit pas à la demande américaine.
Y'a-t-il d'autres usines intéressées par votre aluminium vert?	Oui, nous sommes déjà fournisseurs pour Ford et Tesla notamment, Corona également pour les canettes. C'est d'ailleurs inscrit sur les canettes. Apple propose déjà une série d'iPhone comprenant le métal ELYSIS. Finalement, il y a aussi Nespresso pour ses capsules de café.
Quelle est la date du 100 <sup>e</sup> anniversaire de l'Alcan (installations industrielles produisant de l'aluminium dans la région)?	C'est en 2025.
Quelle est la firme retenue pour le projet d'embellissement des silos?	Cette information est confidentielle pour le moment et sera divulguée dans les prochains mois.
D'où vient-elle?	Elle ne vient pas de la région. Nous avons reçu peu de projets de firmes de la région.
Ce projet se déroule sur combien d'années?	La réalisation est prévue d'ici la fin de l'année 2023 si tout se passe comme nous le désirons.
Quels postes sont à pourvoir dans le comité?	Un poste citoyen est vacant.



<b>Actions de suivi</b>	<b>Responsable</b>	<b>Échéancier</b>
Envoyer la vidéo sur l'Entente Kuessilueu aux membres	TES	Dès que possible
Partager l'information sur les journées portes ouvertes des 19 et 20 août aux membres	TES	Dès que possible
Envoyer le lien d'inscription pour le Sommet de l'aluminium aux membres	TES	Dès que possible
Relancer l'appel de candidatures citoyennes avec une initiative plus locale à Laterrière (affichage, réseaux sociaux, page Facebook Voisinage Laterrière, etc.)	RT	Dès que possible

L'ensemble de la présentation est disponible à l'annexe 2.

## 6 SUIVI ENVIRONNEMENTAL ET REQUÊTES

Pierre-Luc Dumais, conseiller Environnement à l'usine Laterrière, présente les points environnementaux suivants.

### Requêtes

Il n'y a pas eu de plainte ou de requête depuis la rencontre du 12 décembre 2022.

### Gestion du bruit

Pierre-Luc Dumais présente les différentes actions prévues ou entamées afin d'aborder la gestion du bruit. Une étude est complétée et elle permet de hiérarchiser les sources de bruits sur le site, de baser les actions sur un modèle de dispersion du bruit, en plus de proposer des solutions possibles. Le modèle permet aussi de prévoir l'impact de projets futurs.

Un plan d'action sera élaboré pour donner suite à l'intégration de l'étude (partage au sein des équipes, compréhension des besoins, etc.).

Questions/Commentaires	Réponses
L'étude de bruit s'est faite sur quelle période de temps?	L'étude a été menée durant deux semaines durant l'été 2022. Elle se base donc sur plusieurs jours d'échantillonnage.
L'étude est-elle capable de simuler des scénarios hivernaux?	Oui, les paramètres calculés permettent de le faire.

### Résultats de fluorure totaux

La concentration de fluorure totale se trouve entre 0,4 et 0,5 kg/tonne d'aluminium produit. Une légère remontée est constatée en janvier 2023, mais cela est dû aux températures très douces observées.

Questions/Commentaires	Réponses
Que signifie l'augmentation de la tendance qui peut être observée sur le graphique?	Cette augmentation est due à l'augmentation de l'ampérage dans les salles de cuves, soit de 185 à 217 ampères.
Les pics d'émissions de fluorure correspondent à quoi? Est-ce que des solutions existent?	Ce sont les périodes estivales puisque la chaleur est un contributeur direct aux émissions de fluorure. Des solutions existent, mais il n'en demeure pas moins que nous sommes nettement en dessous de la norme. La recherche de solutions n'est donc pas justifiée actuellement.

## Avis de non-conformité

Pierre-Luc Dumais informe les membres qu'une sanction administrative de 10 000 \$ a été reçue le 25 janvier dernier. Il poursuit en expliquant que la situation est toujours en cours en attendant les effets des travaux sur le bassin de sédimentation et le temps requis pour diminuer la valeur de la charge annuelle. L'effet du dragage devrait être plus visible au printemps.

Il rappelle également la façon dont la norme est calculée, soit la charge annuelle à l'effluent.

L'avis de non-conformité se poursuit donc jusqu'à ce que les mauvaises performances de l'an passé soient remplacées par celles de l'année en cours.

Il fait ensuite la démonstration que les débits ont été nettement supérieurs en 2022 en comparaison à l'année 2021.

Il présente également les actions en cours pour prévenir une autre situation de dépassement.

Questions/Commentaires	Réponses
Quelle est la capacité du bassin?	Elle est de 2 000 mètres cubes.

L'ensemble de la présentation est disponible à l'annexe 2.

## 7 PRÉSENTATION : TRAVAUX ET ENTRETIEN DANS LES SENTIERS AUTOUR DE L'USINE

Bruno Vaillancourt, superviseur Entretien civil à l'usine Laterrière, effectue une présentation liée aux travaux et entretiens faits dans les sentiers et les terrains entourant l'usine. Il aborde notamment la problématique des castors qui bloquent et qui font ainsi déborder les ponceaux présents sur les terrains.

Il confirme qu'un castor s'est installé tard durant l'automne 2022 et il décrit les travaux prévus aux printemps pour remédier à la situation. Les services d'un trappeur seront notamment sollicités.

Il revient également sur la situation de la piste cyclable liée à la hausse de la nappe phréatique. Celle-ci peut demeurer élevée jusqu'à l'été à cause d'apports d'eau hors de l'ordinaire.

Il détaille l'entretien annuel des sentiers, des clôtures et des arbres les bordant.

Il aborde aussi la sécurisation des différents accès aux sentiers et les nettoyages fréquents qui sont nécessaires dus aux dépôts de débris et de déchets par des citoyens.

Questions/Commentaires	Réponses
Si quelqu'un voit quelque chose, peut-il vous le signaler?	Oui, vous n'avez qu'à téléphoner en contactant directement Aline ou directement à la sûreté de Rio Tinto.
Remettez-vous de la broche/cage autour des tuyaux des ponceaux?	Non, il est plus simple d'y aller en prévention et d'intervenir sans cela.

Actions de suivi	Responsable	Échéancier
Transmettre les coordonnées pour les signalements aux membres	TES-RT	Dès que possible

## 8 DIVERS

Véronique Frigon présente les dates des prochaines rencontres et sonde les membres sur les endroits potentiels pour tenir celles-ci. Comme convenu précédemment, une rencontre sera organisée à Votre espace communauté situé au carré Davis d'Arvida.

Actions de suivi	Responsable	Échéancier
Organiser la prochaine rencontre à Votre espace communauté au carré Davis	TES/RT	Prochaine rencontre

## 9 FIN DE LA RENCONTRE

Véronique Frigon remercie les membres pour leur participation et passe la parole à Martin Lavoie pour le mot de la fin. Il profite de l'occasion pour souhaiter un agréable printemps aux membres présents.

La rencontre se termine à 15 h 47.

### Production du compte rendu

Pier-Luc Dufour, chargé de projets  
Transfert Environnement et Société

# **Annexe 1 :**

# **Ordre du jour**

# COMITÉ CBV de Laterrière

20 mars 2023 13 h 30 à 16 h

Pavillon du parc du Bassin, Laterrière

## Ordre du jour

		Nature	Intervenant
13 h 30	1 – Mot de bienvenue, tour de table et partage santé, sécurité, environnement et communauté	-	Véronique Frigon   Martin Lavoie
13 h 40	2 – Validation de l'ordre du jour	Décision	Véronique Frigon
13 h 45	3 – Suivi des actions	Information	Véronique Frigon
14 h	4 – Tour de table des partenaires	Information/ Discussion	Les membres
14 h 25	5 – Développements récents RTA	Information/ Discussion	Martin Lavoie   Aline Cottin
14 h 45	6 – Suivi environnemental et requêtes	Information/ Discussion	Pierre-Luc Dumais
<b>15 h 05</b>	<b>Pause</b>	-	-
15 h 20	7 – Présentation : Travaux et entretien dans les sentiers autour de l'usine	Information/ Discussion	Bruno Vaillancourt
15 h 50	8 – Divers	Discussion	Véronique Frigon
16 h	9 – Fin de la rencontre		

# **Annexe 2 : Présentation**



1



2



# Partage santé, sécurité, environnement et communauté

## Sur votre téléphone

Ajouter ses contacts d'urgence via l'application l'application « Santé »

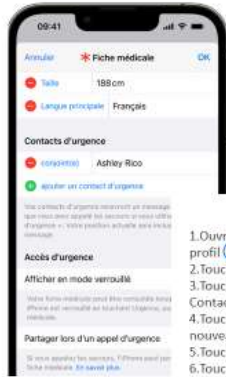

1. Ouvrez l'app Santé et touchez votre photo de profil
2. Touchez Fiche médicale.
3. Touchez Modifier, puis faites défiler l'écran jusqu'à Contacts d'urgence.
4. Touchez le bouton Ajouter pour enregistrer un nouveau contact d'urgence.
5. Touchez un contact, puis ajoutez la relation.
6. Touchez OK pour enregistrer vos modifications.

1. Pour avoir cet écran, appuyez en même temps sur le bouton de côté droit et le bouton de côté gauche (celui en bas)
2. Cliquez sur « fiche médicale »



Autre truc ! Ajoutez le numéro dans votre photo d'accueil



## Validation de l'ordre du jour



## Ordre du jour

		Nature	Intervenant
13 h 30	1 – Mot de bienvenue, tour de table et partage santé, sécurité, env. et communauté	-	Véronique Frigon   Martin Lavoie
13 h 40	2 – Validation de l'ordre du jour	Décision	Véronique Frigon
13 h 45	3 – Suivi des actions	Information	Véronique Frigon
14 h	4 – Tour de table des partenaires	Information/Discussion	Les membres
14 h 25	5 – Développements récents RTA	Information/Discussion	Martin Lavoie   Aline Cottin
14 h 45	6 – Suivi environnemental et requêtes	Information/Discussion	Pierre-Luc Dumais
<b>15 h 05</b>	<b>Pause</b>	-	-
15 h 20	7 – Présentation : Travaux et entretien dans les sentiers autour de l'usine	Information/Discussion	Bruno Vaillancourt
15 h 50	8 – Divers	Discussion	Véronique Frigon
16 h	9 – Fin de la rencontre		

RioTinto

5

5

## Suivi des actions

Description du suivi	Responsable	Échéance	Suivi effectué
<b>LOGISTIQUE CBV DE LATERRIÈRE</b>			
Organiser une visite de l'usine au printemps 2023	RT	Printemps 2023	En suivi
Rechercher la réponse pourquoi l'usine Laterrière est ciblée dans les articles des médias au même titre que l'usine Arvida, mais pas celle de Grande Baie, malgré le fait qu'elles utilisent la même technologie	RT	Dans une prochaine rencontre	En suivi
Procéder à l'appel de candidatures pour combler les postes vacants	RT/TES	Février 2023	Fait – en suivi
Faire un suivi concernant l'interrogation des membres suite à la parution de l'article du 12 décembre: <a href="https://www.lapresse.ca/affaires/chroniques/2022-12-12/le-quebec-paradis-fiscal-des-alumineries.php">https://www.lapresse.ca/affaires/chroniques/2022-12-12/le-quebec-paradis-fiscal-des-alumineries.php</a>	RT	Dès que possible	En suivi
Présenter l'étendue des terrains de Rio Tinto du côté de la rivière du Moulin	RT	Prochaine rencontre	À l'ordre du jour
Envoyer le sondage de rétroaction 2022	TES	Janvier 2023	Fait
Explorer de nouvelles formules pour les rencontres de CBV lors de la rencontre bilan de février 2023	TES	Rencontre bilan de février	À venir activité bilan 12 avril

RioTinto

6

6

## Terrains RTA Usine Laterrière

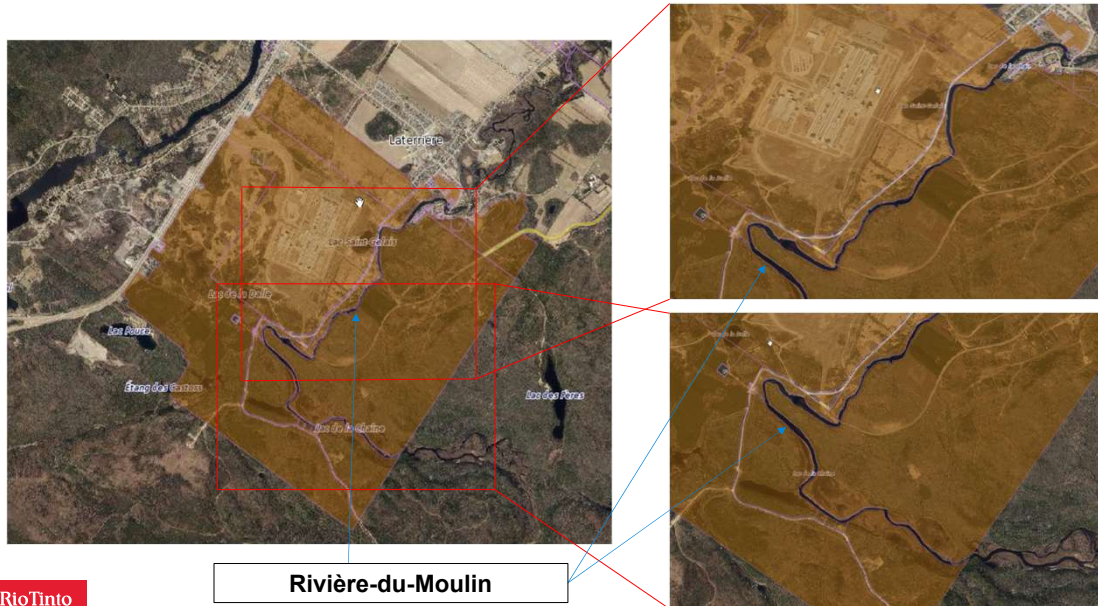

7

## Suivi des actions

Description du suivi	Responsable	Échéance	Suivi effectué
<b>COMMUNAUTÉ</b>			
Vérifier le possible empiètement entourant les terrains de RT (côté village)	RT	Dans une prochaine rencontre	En suivi
Tenir une rencontre pour finaliser le projet d'affichage en partenariat avec le Lac-Pouce (carte des sentiers, indication propriété RTA, numéro de la sécurité, etc.)	RT/Lac Pouce		À venir
Effectuer de la sensibilisation et implanter des outils (affichage et distributeurs de sacs) pour les propriétaires de chiens	RT	D'ici le printemps 2023	En suivi

RioTinto

8

8

## Suivi des actions

Description du suivi	Responsable	Échéance	Suivi effectué
<b>SUIVI ENVIRONNEMENT ET REQUÊTES</b>			
Déboucher la « calvette » causant la montée de l'eau du côté du Lac-Pouce en se basant sur les données GPS et images de Laval Dionne	RT	Dès que possible	Travaux prévus au printemps
Aller voir l'étendue d'eau près de la piste cyclable et identifier la problématique	RT	Dès que possible	Travaux prévus au printemps
Valider l'étendue de la caractérisation des sols qui est faite autour du complexe Jonquière	RT	Pour la prochaine rencontre	À l'ordre du jour
Présenter une synthèse des résultats de la caractérisation des sols autour du complexe Jonquière	RT	Lorsque les résultats seront disponibles	En suivi
Partager les documents du Comité consultatif d'urbanisme (CCU) aux membres concernant le développement domiciliaire limitrophe	Ville et TES	Dès que possible	Fait

RioTinto

9

9

## Caractérisation des sols au Complexe Jonquière

- Rio Tinto respecte l'ensemble des normes environnementales applicables. La qualité des sols de surface sur les terrains situés à proximité de ses installations n'y fait pas exception.
- Rio Tinto collecte depuis plus de trente (30) ans des données sur la qualité des sols de surface autour du Complexe Jonquière.
- Au fil des ans, plusieurs de ces données ont d'ailleurs été partagées avec le ministère de l'Environnement, et ce, en toute transparence et en toute collaboration avec les autorités concernées.
- Selon les données que nous avons, les sols de surface des terrains résidentiels situés autour du Complexe Jonquière répondent aux critères de qualité applicables au Québec pour les terrains à vocation résidentielle.
- Les données que nous avons ne soulèvent aucune préoccupation particulière en lien avec :
  - la qualité des sols de surface sur les terrains résidentiels situés à proximité du Complexe Jonquière.
  - la pratique du jardinage sur les terrains résidentiels situés à proximité du Complexe Jonquière.

RioTinto

10

10

# Tour de table des partenaires



11

## Tour de table des partenaires

- Voisinage
- Centre du Lac-Pouce
- Chevaliers de Colomb de Laterrière
- Alimentation Sébastien Blackburn
- Comité RIVAGE
- ZEC Mars-Moulin
- Centre multisport Nazaire-Girard
- Ville de Saguenay

12

# Développements récents

## Marché de l'aluminium

<b>LME</b>	<b>2 249 \$US</b>
<b>Prime Midwest</b>	<b>633 \$US</b>

- Le **LME** est à 2 249US/TM, en baisse de 33% depuis 1 an et de 10% depuis janvier 2023.  
*Moyenne 2022: 2800\$/TM*  
*Moyenne 2023: 2454\$/TM*
- La **prime Midwest** est à 633 \$US/TM, en baisse de 23% depuis 1 an et en hausse de 24% depuis janvier 2023.  
*Moyenne 2022: 710\$/TM*  
*Moyenne 2023: 609\$/TM*

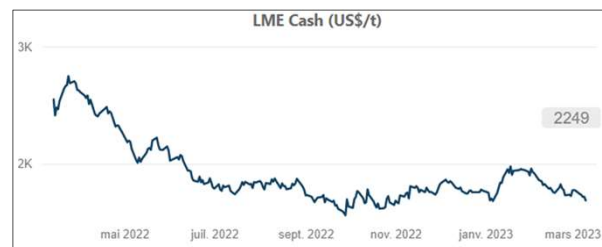

## Partenariat avec le Groupe BMW, afin de mettre la durabilité au cœur de ses véhicules de luxe



Rio Tinto prévoit de fournir de l'aluminium responsable à l'usine de production du Groupe BMW située à Spartanburg, en Caroline du Sud, pour intégration aux composants de la carrosserie de ses véhicules à compter de 2024.

L'aluminium primaire faible en carbone fabriqué dans les installations alimentées à l'hydroélectricité de Rio Tinto au Canada, en combinaison avec du contenu recyclé, pourrait permettre de réduire les émissions de CO2 jusqu'à 70 % par rapport au seuil de référence de BMW pour l'aluminium.

Le partenariat prévoit l'utilisation d'aluminium produit au moyen d'ELYSIS™ dans les véhicules de BMW.

Possibilité d'utiliser notre technologie START dans la chaîne d'approvisionnement de BMW dans le but de fournir transparence, traçabilité et assurance quant à la performance ESG des produits finaux « de la mine au marché ».

Rio Tinto

15

15

## Entente historique avec les Innus de Mashteuiatsh

Rio Tinto et la Première Nation des Pekuakamiulnuatsh viennent de signer une première entente de principe. Celle-ci représente le premier jalon d'une démarche conjointe qui amènera vers une entente de partenariat à long terme.

Nommée Kuessilueu, soit Le vent tourne en Neluëun, l'entente stipule qu'environ 80 représentants des Pekuakamiulnuatsh et de Rio Tinto oeuvreront ensemble sur plusieurs mois pour identifier les opportunités de collaboration.

Répartis au sein d'équipes multidisciplinaires, ils devront établir des recommandations sur six axes communs :

- l'emploi et la formation,
- les occasions d'affaires,
- le patrimoine culturel et l'environnement,
- les partenariats,
- la transition énergétique
- la gouvernance.

Cette démarche se distingue par son approche participative et la décentralisation du travail.

Rio Tinto

16

16





## Ma prévention en cadeau : 12 010\$ versés à Moisson SLSJ

Du 5 décembre au 31 janvier, pour chaque geste concret posé par nos employés en santé, sécurité et environnement, un coupon leur était remis.

Chaque coupon représentait :

- Un don direct de 5\$ à l'organisme de leur choix
- Un don direct de 5\$ à Moisson Saguenay–Lac-Saint-Jean.

Au total, nous avons reçu plus de 2400 coupons dans nos installations au Saguenay-Lac-Saint-Jean, représentant un montant de 12 010 \$ à Moisson Saguenay–Lac-Saint-Jean.



## Ouverture d'un bureau dédié à la Communauté à Arvida

Depuis le 6 février, le nouvel espace communauté est ouvert aux citoyens au 1954 rue Davis, à Arvida.

Vocation du bureau :

- Être plus accessible et assurer une approche personnalisée avec les citoyens
- Répondre aux préoccupations et interrogations de la communauté concernant nos activités dans la région
- Offrir une vitrine sur la vision, l'histoire, les valeurs et les projets de l'entreprise
- Échanger sur les initiatives et partenariats au Saguenay–Lac-Saint-Jean.



17

## Célébration du 150<sup>e</sup> anniversaire de Rio Tinto

- Le 29 mars 2023, Rio Tinto franchira un jalon historique : son 150<sup>e</sup> anniversaire.
- Pour marquer le coup, plusieurs activités auront lieu à l'interne pour souligner ce jalon important avec nos employés.
- Pour célébrer avec la communauté, des journées portes ouvertes se tiendront également dans toutes nos installations pendant la période estivale.
- **Pour l'Usine Laterrière, les dates retenues sont le 19 et 20 août.**
- Plus d'informations vous seront communiquées à cet effet.

RioTinto



18



## Communauté

- Le 31 mars en avant-midi prochain au Montagnais
- Partage de la vision de Rio Tinto pour l'avenir de l'aluminium dans la région
- Présenter par Sébastien Ross et d'autres intervenants
- Inscription via un microsite entre le 21 et le 25 mars (un lien par courriel vous sera envoyé le 21 mars)
- Nombre de places limité.



## Suivi environnemental et requêtes



## Suivi des requêtes et des actions récentes

Aucune requête n'a été formulée à RTA depuis la dernière rencontre du comité bon voisinage du 12 décembre 2022.



RioTinto

21

21

## Suivi dossier de gestion du bruit

- Étude de modélisation du bruit ambiant est complétée;
  - Une hiérarchisation des sources sonores prioritaires a été faite;
  - Une série de recommandations ont été données pour y répondre;
  - Rend disponible un modèle de dispersion du bruit permettant d'évaluer l'impact des actions à venir.
- Actions à venir;
  - Intégration du contenu de l'étude (partage, compréhension du besoin, etc.);
  - Établir un plan d'actions (priorités, délais, phases d'ing.).

Exemple de sources identifiées



RioTinto

Exemple de solutions possibles



22

22

## Suivi Environnement – Résultats des fluorures totaux

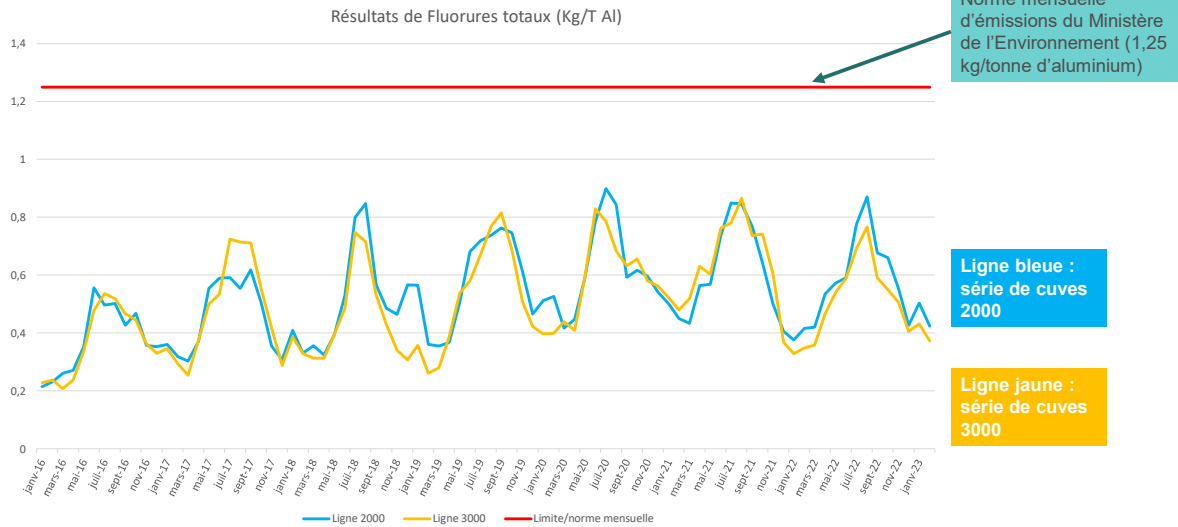

RioTinto

23

23

## Suivi Environnement – Fluorures Eau

### Évolution du dossier

- Suivant la non-conformité du 28 juin 2022 concernant le dépassement de norme/charge annuelle de fluorures applicable à l'effluent final 1201, une sanction administrative pécuniaire (SAP) a été délivrée par le MELCCFP le 25 janvier 2023;
- La situation est toujours en cours :
  - Temps nécessaire pour observer les effets du dragage (terminé en début octobre 2022);
  - Temps requis pour diminuer la valeur de la charge annuelle (addition des 365 derniers jours).



RioTinto

24

24

## Rappel du calcul de la norme à l'effluent

- La norme est établie sur une charge annuelle correspondant à la somme des charges journalières des derniers 365 jours.
- Charge en fluorure = Débit (L) X Concentrations en fluorure (mg/L).
- Par exemple, la somme des charges journalières du 01 janvier 2022 au 01 janvier 2023 donne la norme de charge mobile 365 jours. À chaque jour qui passe, de nouvelles données de débit et de concentration remplacent les anciennes et ainsi de suite...

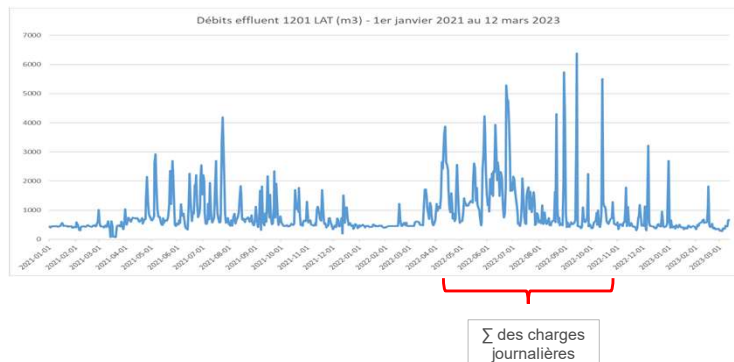

RioTinto

25

25

## Actions en cours

- Maintien de la propreté bon ordre (PBO) dans les cours extérieures et activité du grand ménage de printemps.
- Projets et bonnes pratiques visant à intervenir à l'origine des pertes de matières pouvant être emportées par l'eau (écoulement à l'extérieur, contact avec la pluie).
- Suivi des effets du dragage.

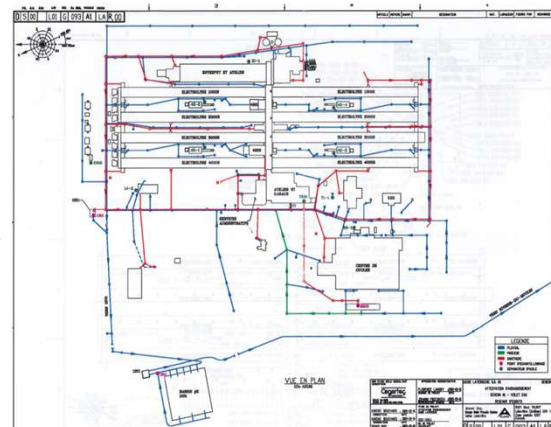

RioTinto

26

26



# Travaux et entretien dans les sentiers autour de l'usine

Bruno Vaillancourt, superviseur entretien  
civil



RioTinto

27

27



28

28





29

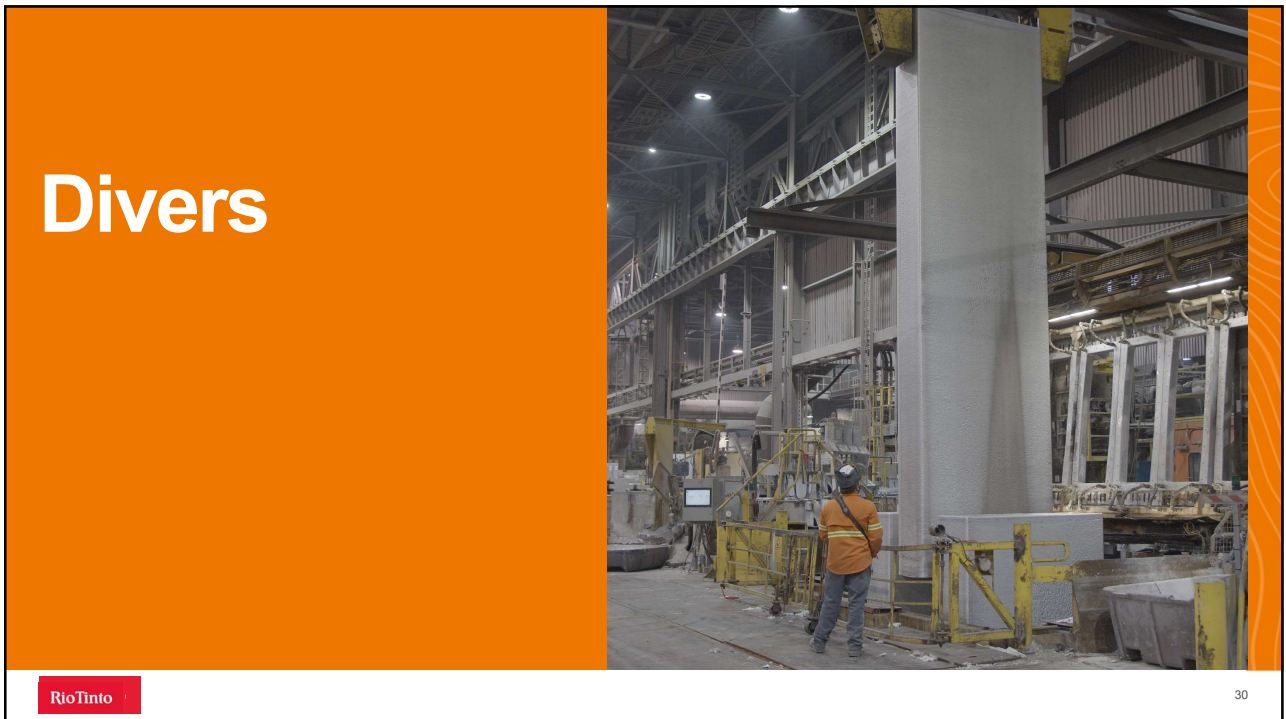

# Divers

Rio Tinto

30

30

## Divers

31

## Prochaines rencontres

### Rencontre 2

Date : 15 mai

Heure : 13 h 30 à 16 h 30

Lieu : À déterminer

### Rencontre 3

Date : 2 octobre

Heure : 13 h 30 à 16 h 30

Lieu : À déterminer

### Rencontre 4

Date : 11 décembre

Heure : 13 h 30 à 16 h 30

Lieu : À déterminer



32

