

Comité de bon voisinage Arvida
Complexe Jonquière
de Rio Tinto

COMPTE RENDU
RENCONTRE VIRTUELLE # 14

RÉALISÉ PAR



15 octobre 2020

Table des matières

1	Mot de bienvenue et partage Santé, Sécurité et Environnement	3
2	Validation de l'ordre du jour	3
3	Suivi des actions	3
4	Développements récents Rio Tinto	6
5	Information provenant des membres	8
6	Suivi des plaintes et Environnement.....	8
7	Varia	9
8	Fin de la rencontre.....	10

Liste des annexes

Annexe 1 : Liste des présences.....	11
Annexe 2 : Ordre du jour	13
Annexe 3 : Présentation de la rencontre.....	18

1 MOT DE BIENVENUE ET PARTAGE SANTÉ, SÉCURITÉ ET ENVIRONNEMENT

Monsieur Louis-Michel Tremblay souhaite la bienvenue à tous et présente le mode de fonctionnement de la rencontre virtuelle. Monsieur Jean-François Leblanc, directeur des opérations de l'usine Arvida-AP60, remercie les membres présents à cette deuxième rencontre virtuelle. Monsieur Louis-Michel Tremblay souligne la présence de Madame Audrey-Claude Gaudreault, conseillère communautés et performance sociale, qui prend le relais d'Aline Cottin. Madame Audrey-Claude Gaudreault salue les membres et se présente. Elle fait part de son parcours chez Rio Tinto qui remonte à presque deux ans. De plus, elle cumule, entre autres, 11 ans d'expérience en communication dans le secteur municipal, à la Ville d'Alma. Un tour de table de présentation des membres s'ensuit.

Partage SSSE - Activités de chasse illégales sur les terrains de Rio Tinto

Madame Audrey-Claude Gaudreault informe qu'une opération de démantèlement de camps de chasse suit son cours. Une quinzaine de camps de chasse illégaux ont été localisés sur des terrains appartenant à Rio Tinto dans les secteurs de Laterrière, de Shipshaw, du boisé Panoramique et des Sentiers du Saguenay. Monsieur Stéphane Gagnon précise que six agents Garda seront en poste à Laterrière dès le 16 octobre. Plusieurs affiches seront installées afin d'informer les citoyens présents sur les terrains. La santé et la sécurité est la priorité et les activités de chasse illégales représentent un danger pour les travailleurs et sous-traitants de Rio Tinto.

La présentation complète de la rencontre est en annexe 3.

2 VALIDATION DE L'ORDRE DU JOUR

Monsieur Louis-Michel Tremblay valide la proposition d'ordre du jour avec les membres. Les points suivants sont ajoutés au varia :

- **Outils interactifs – plateforme votreriotintoslsj.com**
- **Investigation boisé panoramique**
- **Rapport développement durable**

Il est convenu de laisser le varia ouvert.

La liste des présences est en annexe 1 et l'ordre du jour en annexe 2.

3 SUIVI DES ACTIONS

Monsieur Louis-Michel Tremblay effectue la présentation des actions de suivi de la rencontre du 13 mai 2020.

Actions de suivi de la rencontre du 13 mai	Échéancier	Responsable	Suivi effectués
LOGISTIQUE CVA-CJ			
Envoyer le sondage d'appréciation aux membres ainsi que la procédure pour l'inscription à l'Espace membre	Après la rencontre	TES	Fait

Actions de suivi de la rencontre du 13 mai	Échéancier	Responsable	Suivi effectués
Envoyer un sondage pour déterminer la date de la prochaine rencontre en fonction de l'état de situation et des mesures sanitaires mises en place en lien avec la COVID-19	Fin mai 2020	TES	Fait
Analyser les résultats du sondage d'appréciation de la rencontre virtuelle	Après la rencontre	TES	Fait
Intégrer une manière de suivre les enjeux discutés dans les comptes rendus de façon détaillée	En continu	TES	Les enjeux identifiés ont été intégrés à même le tableau de suivi des actions et subdivisés par thème : Logistique CVA-CJ, Communauté, Suivi plaintes et environnement et Projets
Monter une proposition de reconfiguration du secteur des voisins des représentants des secteurs Panoramique et Chemin de la réserve	À mettre à l'ordre du jour de la prochaine rencontre	TES	Statu quo proposé pour le moment
Envoyer une lettre de remerciement à Marc Hudon	D'ici la prochaine rencontre	TES	Fait
COMMUNAUTÉ			
Partager le plan d'action – campagne publicitaire de la plateforme votreriotintoslsj.com	D'ici la prochaine rencontre	RT	À venir lors d'une prochaine rencontre
Intégrer un témoignage d'un voisin sur la plateforme votreriotintoslsj.com	Dès que possible	TES	À venir sur la plateforme votreriotintoslsj.com
Intégrer le lien Le Lingot sur la plateforme votreriotintoslsj.com	D'ici la prochaine rencontre	TES	Fait
Communiquer la décision concernant la vente de garage Centraide par l'entremise de la plateforme, à savoir si elle aura lieu ou non	D'ici la prochaine rencontre	RT	Fait - Formule en ligne (matériel informatique)
Faire le suivi auprès des responsables à la Ville de Saguenay concernant l'entretien et la surveillance des sentiers du Manoir (en référence à l'échange courriel entre Mireille Boucher et Caroline Dunn)	D'ici la prochaine rencontre	Carl Dufour	Fait
SUIVI DES PLAINTES ET ENVIRONNEMENT			

Actions de suivi de la rencontre du 13 mai	Échéancier	Responsable	Suivi effectués
Communiquer les avancées au niveau du traitement de la brasque	Dès que possible	RT	À l'ordre du jour
Communiquer les résultats, les étapes passées et à venir dans le dossier du bruit, par le biais d'un accroche-porte qui sera distribuée directement dans la boîte à lettres des résidents	Mars 2020	RT	A l'ordre du jour – Suivi plaintes et Environnement
PROJETS			
Faire parvenir aux responsables du dossier VB2022 la suggestion suivante : Évaluer les possibilités d'acquisition par don écologique de parcelles de terrain afin de compléter le pourtour de la future zone tampon (ceinture verte) à aménager autour du complexe Jonquière de Rio Tinto. A ce sujet, l'organisme les Verts boisés du Fjord ont une fiducie foncière de conservation.	D'ici la prochaine rencontre	TES	Fait – RT ne peut pas donner en fiducie des parcelles de terrain faisant partie de la zone tampon. La zone tampon constitue une exigence du permis d'opérer et sert à maintenir une distance suffisante pour protéger la communauté des activités de l'usine. De plus, RT doit y avoir accès en continu pour effectuer les suivis environnementaux.

Questions	Réponses
Est-ce que les rencontres des sous-groupes de travail se poursuivent?	Les sous-groupes de travail sur la valeur des propriétés (SG-VP) et la zone tampon (SG-ZT) sont encore actifs. La dernière rencontre du SG-VP s'est tenue en septembre 2020. Pour ce qui est du SG-ZT, le dernière remonte à février 2020 mais la prochaine est prévue d'ici la fin 2020.
Une personne semblait effectuer des tournées de vérifications sur le terrain de RT à proximité de la rue Labrecque durant l'été. Était-ce bien le cas?	Oui. Une personne ressource d'une firme indépendante circule pour rapporter les situations d'empiètement sur les terrains de Rio Tinto. Rio Tinto porte une attention à faire respecter la zone tampon de façon à ce que ce soit équitable pour tous les résidents en matière de réglementation.
Besoin de plus d'information concernant l'impossibilité de Rio Tinto de transférer des parcelles de terrains en fiducie foncière. Est-ce que c'est une clause dans le certificat d'autorisation délivré par le ministère? Ou est-ce en vertu des règles municipales? En vertu de quoi RT ne peut transférer ou faire don d'une partie de terrain? Ça n'empêcherait pas nécessairement une servitude de conservation, dans le sens où RT garde la propriété du terrain, où la servitude pourrait aller à un autre organisme.	RT doit revoir précisément si c'est dans le certificat d'autorisation et vérifier de quelle juridiction il s'agit. En ce qui concerne la servitude, il faut évaluer les options.

Monsieur Carl Dufour soulève son inquiétude concernant l'avenir du Manoir du Saguenay. Est-ce que Rio Tinto va relocaliser ses employés dans d'autres édifices?	Pour la durée du confinement, les employés localisés au Manoir du Saguenay sont en télétravail. Il faut savoir également que cet édifice est utilisé principalement pour les salles de réunions. Pour le moment, il n'y a pas de décision prise pour cet édifice. Toutefois, deux baux de location à Arvida venaient à échéance et Rio Tinto a décidé de rapatrier les employés vers l'édifice 100, car que de nombreux bureaux étaient vacants et sous-utilisés.
---	--

Actions de suivi	Échéanciers
Vérifier les clauses qui régissent la zone tampon et voir les options de servitude en ce qui concerne la proposition de donner des parcelles de terrain en fiducie de conservation.	RT – Pour la prochaine rencontre

La présentation complète de la rencontre est en annexe 3.

4 DÉVELOPPEMENTS RÉCENTS RIO TINTO

Monsieur Jean-François Leblanc et Madame Audrey-Claude Gaudreault présentent les différents points de développements et les projets en cours.

Complexe Jonquière – Mise à jour COVID-19 : Les mesures de distanciation et d'hygiène demeurent toujours en place dans les installations. Le télétravail est prolongé jusqu'au 31 décembre 2020. Des mesures de prévention avant l'arrivée au travail sont en cours. Rio Tinto a pris des mesures proactives qui ont démontré leur efficacité et continue de travailler en étroite collaboration avec la Santé publique. Le nombre de cas dans les installations au niveau régional est partagé.

Investissement de 5 M\$ pour la traçabilité de l'aluminium canadien : La ministre de Développement économique et des Langues officielles, Mélanie Joly, a annoncé le 19 août une contribution non remboursable de près de 5 M\$ visant à favoriser la commercialisation des produits de l'aluminium canadien en dotant l'industrie d'un système de traçabilité permettant d'authentifier et de documenter l'origine des produits tout au long de la chaîne de valeur.

La traçabilité contribuera à assurer la reconnaissance de l'origine de l'aluminium canadien sur les marchés nord-américains et les chaînes de valeur intégrées comme celle de l'automobile.

Aluminium vert : Présentation de la vidéo <https://www.facebook.com/riotintogroup/videos/351460282865992>. Grâce au partenariat avec Anheuser-Busch, la bière Michelob ULTRA fera l'objet d'un projet pilote visant à fabriquer des canettes à partir d'aluminium produit de manière durable par Rio Tinto.

Rio Tinto, lauréat du prix "Appel à initiatives" 2020 de Québec Circulaire, dans la catégorie Grandes Entreprises pour la Valorisation de l'anhydrite : Prix reçu pour la valorisation de 100 % de l'anhydrite produite par l'usine de Fluorure (environ

100 kt/a) dans les domaines agricoles et de la construction. Rio Tinto est le seul producteur d'aluminium en Amérique du Nord à produire de l'anhydrite.

Mise à jour Vaudreuil : La mise en marche de la nouvelle usine de Filtration des résidus de bauxite (UFRB) est en cours depuis novembre 2019. L'usine réussit à filtrer environ 50 % de la production de Vaudreuil et l'atteinte du 100% est prévu au cours de l'année 2021. Pour le site de résidus de bauxite (SDRB), les opérations 24/24, 7jrs/7 sont débutées pour la gestion des résidus de filtrés à l'empileur avec un chargeur sur roue du côté nord du site. Également, les opérations de transport avec les camions à partir de l'empileur vers le centre du site sont 7jrs/7, de 7h à 17h.

Étude de sol / travaux de forage : Une étude de sol doit être réalisée ce qui nécessitera des travaux de forage sur les terrains du Complexe Jonquière, aux abords du boulevard du Saguenay. Ces travaux sont prévus vers la fin du mois d'octobre pour une période de deux semaines. Les travaux se font à proximité de la piste cyclable mais cette dernière demeure accessible et ouverte durant cette période. Des échantillons doivent également être pris dans le bassin existant (2b) situé à proximité du bâtiment 8.

Bon coup : Investissement de 160 M\$ pour assurer la pérennité de la centrale Isle-Maligne : Rio Tinto investit 160 millions de dollars canadiens dans des travaux majeurs à sa centrale hydroélectrique Isle-Maligne, la plus ancienne à Énergie Électrique, afin de poursuivre sécuritairement et efficacement sa production d'aluminium à faible empreinte carbone au Québec.

Communautés :

- **Centraide**
Rio Tinto a annoncé une aide supplémentaire de 100 000 \$ pour le fonds d'urgence Covid-19 qui est accessible à tous les organismes, pas seulement ceux soutenus par Centraide.
- **Fonds Développement économique 02**
Un fonds de 750 000 \$ a été créé afin de soutenir la relance économique du Saguenay-Lac-Saint-Jean et les PME de la région en pleine pandémie. Le Fonds de Relance 02 est une initiative de Desjardins, Rio Tinto et des MRC de la région par l'entremise de Développement économique 02.
- **Réunis pour le quartier**
Rio Tinto a investi plus de 100 000 \$ pour reconnaître ses employés du SLSJ et pour stimuler l'économie régionale en favorisant l'achat local, se joignant à l'initiative Réunis pour le quartier propulsée par Ubisoft. Par l'entremise d'un partenariat avec Promotion Saguenay et la Société de développement commerciale d'Alma, les cartes cadeaux de 25 \$ qui seront remises à plus de 4000 employés seront valides dans tous les commerces et restaurants situés dans les centres-villes d'Alma, Arvida, Chicoutimi, Jonquière, Kénogami et La Baie.

Questions	Réponses
Suite à la présentation de la vidéo concernant les cannettes de bières, quel est le lien avec Elysis?	Une partie du métal produit par la technologie d'Elysis va servir à faire ces cannettes.
Où est-ce que cette vidéo est diffusée?	Principalement via les médias sociaux et la page Facebook Rio Tinto

C'est quoi le but des forages sur les terrains du Complexe Jonquière? Est-ce que vous vérifierez également r le niveau de contamination s'il y a lieu?	Des forages se font régulièrement du côté du Complexe Jonquière. Ces travaux permettront de vérifier la composition du sol et s'il y a de la contamination..
--	--

Actions de suivi	Échéanciers
Corriger le texte dans la vidéo sur l'aluminium verte) : «la prochaine fois que vous en boirez une » pour «la prochaine fois que vous en boirez une » https://www.facebook.com/riotintogroup/videos/351460282865992	RT - Après la rencontre

La présentation complète de la rencontre est en annexe 3.

5 INFORMATION PROVENANT DES MEMBRES

Aucune information n'a été partagée. Le varia demeure ouvert pour tout ajout ou information complémentaire.

6 SUIVI DES PLAINTES ET ENVIRONNEMENT

Madame Kathleen Belley présente le point de suivi des plaintes et environnement.

Émissions sonores des épurateurs à Arvida :

Mise à jour des actions entreprises :

- Relevés sonores additionnelles afin de confirmer l'impact de l'ajout des barres de pulse
- Confirmation des paramètres d'opérations optimaux des volets
- Analyse de la plainte du mois d'août 2020

Constats généraux:

- Réduction de l'intensité variant de 12 à 17 dB
- Nouvelle bande de fréquence suite à l'installation des ventilateurs
- L'effet dans l'environnement est influencé par la vitesse et la direction des vent

Prochaines étapes:

- Suivi et analyse des relevés sonores dans le temps
- Analyse des pointes de bruit dans le milieu

Plainte en date du 16 août 2020: Analyse réalisée par soft dB. La direction des vents durant cette période provenait du nord-ouest, en direction de la résidence. Le vent était de seulement 7 Km/h, ce qui permet au bruit de voyager davantage (ex.: bruit des feuilles qui ne peut masquer celui de l'épurateur). Durant cette journée des bris ont été occasionnés par des modifications lors de l'opération. Dans ces conditions, le bruit engendré par l'épurateur 40 chez les résidents de ce secteur peut augmenter de 10 à 15 dB.

Questions	Réponses
Lors des longues fins de semaine férié de juillet et d'octobre, il semble y avoir eu un un retour des bruits provenant des ventilateurs. Est-ce que des gens sont au travail durant ces longues fins de semaines et est-ce qu'ils sont responsables d'arranger manuellement les volets? Ou bien est-ce dû à l'absence d'employés durant les fériés?	Il y a des opérateurs 24 h/24 h donc aucune raison de ne pas intervenir. RT fera les vérifications nécessaires concernant cette fin de semaine de l'Action de grâce où il y a eu recrudescence de bruits.
Actions de suivi	Échéanciers
Effectuer une enquête concernant les bruits des épurateurs lors de la fin de semaine du 9-10-11 octobre 2020	RT – Dès que possible

La présentation complète de la rencontre est en annexe 3.

7 VARIA

Les points suivants ont été ajoutés au varia :

- **Outils interactifs – plateforme votreriotintoslsj.com** : Monsieur Louis-Michel Tremblay présente des outils interactifs qui pourraient être utilisés pour favoriser les échanges entre les membres du CVA-CJ et la communauté. Madame Audrey-Claude Gaudreault rappelle aux membres de s'inscrire sur la plateforme et de soumettre des commentaires à l'équipe RT. Les membres acceptent la proposition. .
- **Investigation boisé panoramique** : Des investigations géotechniques dans le secteur du boisé Panoramique seront effectuées entre le 28 septembre et le 30 novembre 2020. Des sections de pistes seront fermées temporairement, de jour et pendant la semaine seulement. De la signalisation sera installée à l'entrée et à la sortie de chaque section de piste fermée temporairement ainsi qu'à l'entrée du centre. Rio Tinto collabore en continu avec les différentes parties prenantes, incluant Vélo-Chicoutimi, pour minimiser l'impact des investigations géotechniques et mettre en place toutes les mesures pour assurer la sécurité des usagers du boisé Panoramique.
- **Rapport de développement durable** : Le Rapport de développement durable 2019 est disponible sur la plateforme via le lien suivant : <https://www.votreriotintoslsj.com/11952/widgets/47189/documents/41063>

Questions	Réponses
Serait-ce possible de reprendre les heures habituelles de la tenue du CVA-CJ, c'est-à-dire entre 16h et 18h?	Oui.
Actions de suivi	Échéanciers
Suite à la proposition d'un membre, les prochaines rencontres du CVA-CJ se tiendront à l'heure d'origine, entre 16h et 18h.	Pour les prochaines rencontres

8 FIN DE LA RENCONTRE

Un rappel concernant la rencontre du 25 novembre prochain ainsi que la procédure pour l'inscription à l'Espace membre de la plateforme votreriotintoslsj.com seront envoyés par courriel aux membres après la rencontre.

Monsieur Louis-Michel Tremblay remercie l'assemblée et précise que dorénavant, la tenue des rencontres s'effectuera aux heures habituelles, c'est-à-dire de 16 h à 18 h, pour donner suite à la demande de membres qui ne peuvent se libérer durant leur journée de travail pour assister au CVA-CJ.

Actions de suivi	Échéanciers
Envoyer la procédure pour l'inscription à l'Espace membre	Après la rencontre
Envoyer un rappel pour la prochaine rencontre prévue au calendrier le 25 novembre 2020 à compter de 16h	Après la rencontre

La rencontre se termine à 16 h.

Production du compte rendu
Véronique Frigon, Transfert Environnement et Société
Chargée de projet

Annexe 1 :

Liste des présences

LISTE DES PRÉSENCES — 15 OCTOBRE 2020

Organisation	Nom	Présent	Absent
Représentant du secteur Saint-Philippe	Gérald Martel		X
Représentant citoyen secteur Saint-Jacques	Marc Tremblay		X
Représentant citoyen du secteur Dubose	Michèle Talbot		X
Représentant citoyen du secteur Saint-Mathias	Lise Tremblay	X	
Représentant citoyen du secteur Sainte-Thérèse	Sabrina Girard		X
Représentant citoyen du secteur Saint-Jean-Eudes	Isabelle Lavoie		X
CREDD	Tommy Tremblay	X	
Présidente ZIP	Raphaëlle Dancette		X
Les Verts Boisés du Fjord	Gille Tremblay		X
Corporation économique et culturelle d'Arvida	Kate Savard	X	
Ville Saguenay	Carl Dufour	X	
Ville Saguenay	Roger Lavoie	X	
Rio Tinto*	Audrey-Claude Gaudreault	X	
Rio Tinto*	Kathleen Belley	X	
Rio Tinto*	Jean-François Leblanc	X	
Rio Tinto*	Stéphane Gagnon	X	
Transfert Environnement et Société	Louis-Michel Tremblay	X	
Transfert Environnement et Société	Véronique Frigon	X	
Total		11	7

Annexe 2 :

Ordre du jour

COMITÉ CVA-CJ

15 octobre 2020, de 14 h à 16 h
Rencontre virtuelle via Zoom

Ordre du jour

		Nature	Intervenant
13 h 45	PÉRIODE DE CONNEXION DES MEMBRES		
14 h 15	1 – Mot de bienvenue et partage SSE		Louis-Michel Tremblay / Audrey-Claude Gaudreault
14 h 20	2 – Validation de l'ordre du jour	Décision	Louis-Michel Tremblay
14 h 25	3 – Suivi des actions	Discussion	Louis-Michel Tremblay / Audrey-Claude Gaudreault
14 h 40	4 – Développement récents Rio Tinto	Information	Jean-François Leblanc / Audrey-Claude Gaudreault
15 h	5 – Informations provenant des membres	Information/ Discussion	Les membres
15 h 20	6 – Suivi des plaintes et Environnement	Information	Kathleen Belley
15 h 40	7 – Varia	Information	Les membres
16 h	8 – Fin de la rencontre		

Annexe 3 :

Présentation de la rencontre

Bienvenue!

Pour favoriser un bon déroulement

- S'installer dans un endroit calme
- Fermer vos micros lorsque vous n'intervenez pas
- Des instructions sur le fonctionnement de Zoom seront présentées en début de rencontre

1. Désactiver votre micro et démarrer votre vidéo

2. Ouvrir la liste des participants

3. Ouvrir la boîte de clavardage

TRANSFERT
Environnement et Société
L'art de bâtir des ponts

Procédure de connexion à Zoom
Participants

Mai 2020

MONTRÉAL - TORONTO - QUÉBEC - SAGUINAY - SHELBURNE - SOUTHERNBRIDGE

Activer Démarrer vidéo Participants Convener Partager l'écran Enregistrer Réactions Quitter la réunion

RioTinto

© Rio Tinto 2017

1



2

INTERFACE ZOOM (Ordinateur et téléphone)

La barre d'actions, située en bas de l'écran, propose plusieurs options.

Cliquez sur **Activer** pour activer votre micro



Cliquez sur **Participants** pour ouvrir avoir accès à des options d'interaction (lever la main par exemple)



Cliquez sur **Démarrer vidéo** pour activer votre caméra



Cliquez sur **Converser** pour ouvrir la boîte de clavardage



- Des moments spécifiques sont prévus pour les interventions au téléphone
- Lorsque l'animateur vous cède la parole, faire*6 pour activer votre micro

3

Mot de bienvenue et fonctionnement



4

Partage Santé, Sécurité et Environnement

AVIS PUBLIC

Activités de chasse illégales sur les terrains de Rio Tinto

Des activités de chasse sans droit ont été relevées sur des terrains privés appartenant à Rio Tinto dans les secteurs de Laterrière, de Shipshaw, du boisé Panoramique et des Sentiers du Saguenay.

Ces activités sont illégales et ne peuvent pas être tolérées, puisqu'elles présentent des risques pour la sécurité des citoyens et de nos employés.

La santé et la sécurité sont notre priorité absolue. Il est primordial que les amateurs de plein-air et nos employés puissent circuler sur nos terrains en toute sécurité.

Nous vous remercions de votre collaboration.



RioTinto

© Rio Tinto 2017

5

Partage Santé, Sécurité et Environnement



Localisation des camps de chasse au SDRB Laterrière



RioTinto

© Rio Tinto 2017

6

Validation de l'ordre du jour



7

Ordre du jour

- 14 h** : PÉRIODE DE CONNEXION DES MEMBRES
- 14 h 15** : Mot de bienvenue et partage SSE (LMT et ACG)
- 14 h 20** : **Validation de l'ordre du jour (LMT)**
- 14 h 25** : Suivi des actions (LMT et ACG)
- 14 h 40** : Développements récents Rio Tinto (JFL et ACG)
- 15 h** : Informations provenant des membres
- 15 h 20** : Suivi des plaintes et Environnement (KB)
- 15 h 40** : Varia (Tous)
- 15 h 55** : Fin de la rencontre

8

Ordre du jour

- 14 h** : PÉRIODE DE CONNEXION DES MEMBRES
- 14 h 15** : Mot de bienvenue et partage SSE (LMT et ACG)
- 14 h 20** : Validation de l'ordre du jour (LMT)
- 14 h 25** : **Suivi des actions (LMT et ACG)**
- 14 h 40** : Développements récents Rio Tinto (JFL et ACG)
- 15 h** : Informations provenant des membres
- 15 h 20** : Suivi des plaintes et Environnement (KB)
- 15 h 40** : Varia (Tous)
- 15 h 55** : Fin de la rencontre

Suivi des actions

Description du suivi	Échéance	Responsable	Suivis effectués
LOGISTIQUE CVA-CJ			
Envoyer le sondage d'appréciation aux membres ainsi que la procédure pour l'inscription à l'Espace membre	Après la rencontre	TES	Fait
Envoyer un sondage pour déterminer la date de la prochaine rencontre en fonction de l'état de situation et des mesures sanitaires mises en place en lien avec la COVID-19	Fin mai 2020	TES	Fait
Analyser les résultats du sondage d'appréciation de la rencontre virtuelle	Après la rencontre	TES	Fait
Intégrer une manière de suivre les enjeux discutés dans les comptes rendus de façon détaillée	En continu	TES	Les enjeux identifiés et intégrés à même le suivi des actions
Monter une proposition de reconfiguration du secteur des voisins des représentants des secteurs Panoramique et Chemin de la réserve	À mettre à l'ordre du jour de la prochaine rencontre	TES	Statu quo proposé pour le moment
Envoyer une lettre de remerciement à Marc Hudon	D'ici la prochaine rencontre	TES	Fait

Suivi des actions

Description du suivi	Échéance	Responsable	Suivis effectués
COMMUNAUTÉ			
Partager le plan d'action – campagne publicitaire de la plateforme votreriotintoslsj.com	D'ici la prochaine rencontre	RT	À venir
Intégrer un témoignage d'un voisin sur la plateforme votreriotintoslsj.com	Dès que possible	TES	À venir
Intégrer le lien Le Lingot sur la plateforme votre riotintoslsj.com	D'ici la prochaine rencontre	TES	Fait
Communiquer la décision concernant la vente de garage Centraide par l'entremise de la plateforme, à savoir si elle aura lieu ou non	D'ici la prochaine rencontre	RT	Formule en ligne (matériel informatique)
Faire le suivi auprès des responsables à la Ville de Saguenay concernant l'entretien et la surveillance des sentiers du Manoir (en référence à l'échange courriel entre Mireille Boucher et Caroline Dunn)	D'ici la prochaine rencontre	Carl Dufour	Fait

RioTinto

© Rio Tinto 2017

11

Suivi des actions

Description du suivi	Échéance	Responsable	Suivis effectués
SUIVI DES PLAINTES ET ENVIRONNEMENT			
Communiquer les avancées au niveau du traitement de la brasque	Dès que possible	RT	À l'ordre du jour
Communiquer les résultats, les étapes passées et à venir dans le dossier du bruit, par le biais d'un accroche-porte qui sera distribuée directement dans la boîte à lettres des résidents	Mars 2020	RT	A l'ordre du jour, section environnement

RioTinto

© Rio Tinto 2017

12

Suivi des actions

Description du suivi	Échéance	Responsable	Suivis effectués
PROJETS			
Faire parvenir aux responsables du dossier VB2022 la suggestion suivante : Évaluer les possibilités d'acquisition par don écologique de parcelles de terrain afin de compléter le pourtour de la future zone tampon (ceinture verte) à aménager autour du complexe Jonquière de Rio Tinto. A ce sujet, l'organisme les Verts boisés du Fjord ont une fiducie foncière de conservation.	D'ici la prochaine rencontre	TES	Fait

Ordre du jour

- 14 h** : PÉRIODE DE CONNEXION DES MEMBRES
- 14 h 15** : Mot de bienvenue et partage SSE (LMT et ACG)
- 14 h 20** : Validation de l'ordre du jour (LMT)
- 14 h 25** : Suivi des actions (LMT et ACG)
- 14 h 40** : **Développements récents Rio Tinto (JFL et ACG)**
- 15 h** : Informations provenant des membres
- 15 h 20** : Suivi des plaintes et Environnement (KB)
- 15 h 40** : Varia (Tous)
- 15 h 55** : Fin de la rencontre

Développements récents

RioTinto

15

Complexe Jonquière – Mise à jour COVID-19



- Dans nos installations :
 - Un cas employé Rio Tinto Arvida - AP60
 - Un cas employé Rio Tinto Vaudreuil – Installations portuaires et services ferroviaires (IPSF) – Distribution Jonquière (DJ)
 - 3 cas entrepreneurs Arvida - AP60
 - 3 cas entrepreneurs Vaudreuil – IPSF - DJ
- Les mesures de distanciation et d'hygiène demeurent toujours en place
- Prolongation du télétravail jusqu'au 31 décembre 2020
- Mesure de prévention avant l'arrivée au travail (questionnaire à remplir, prise de température quotidienne)
- Mesures proactives et qui ont démontré leur efficacité - travail étroit avec la Santé publique
- Équipes de résilience des affaires dans les installations, et au niveau régional, toujours actives

RioTinto

I © Rio Tinto 2017

16

Investissement de 5 M\$ pour la traçabilité de l'aluminium canadien



La ministre de Développement économique et des Langues officielles, Mélanie Joly, a annoncé le 19 août une contribution non remboursable de près de 5 M\$ visant à favoriser la commercialisation des produits de l'aluminium canadien en dotant l'industrie d'un système de traçabilité permettant d'authentifier et de documenter l'origine des produits tout au long de la chaîne de valeur.

- Nous saluons la décision du gouvernement de mettre en place cette initiative de traçabilité, qui contribuera à assurer la pleine reconnaissance de l'origine de l'aluminium canadien par les marchés nord-américains et les chaînes de valeur intégrées comme celle de l'automobile.
- Au cours des derniers mois, l'équipe du Centre de coulée Arvida a fourni l'expertise et le savoir-faire dans le cadre d'un projet pilote, en collaboration avec l'Association de l'aluminium du Canada. Ce projet avait comme objectif de tester le transit du métal de la fonderie jusqu'à la frontière, en passant par un intermédiaire transformateur. Ce concept pourra maintenant être déployé à l'échelle pancanadienne.
- Par ailleurs, nous continuons à travailler avec l'ensemble de nos parties prenantes afin d'accroître l'accès de l'aluminium canadien aux marchés nord-américains.

RioTinto

© Rio Tinto 2017

17

Aluminium vert



RioTinto

© Rio Tinto 2017

18

Rio Tinto, lauréat du prix "Appel à initiatives" 2020 de Québec Circulaire, dans la catégorie Grandes Entreprises pour la Valorisation de l'anhydrite

Prix reçu pour la candidature soumise relativement à la valorisation de 100 % de l'anhydrite produite par notre usine de Fluorure (environ 100 kt/a) dans les domaines agricoles et de la construction.

Autrefois considérée comme un résidu à enfouir, mais valorisée en partie pour l'assèchement des résidus de bauxite, l'anhydrite est maintenant commercialisée et largement utilisée depuis 2016 dans la construction, l'agroenvironnemental et l'industrie minière.

Grâce aux efforts de recherche et développement et de commercialisation d'une équipe multidisciplinaire, Rio Tinto a réussi à compléter la circularité de l'anhydrite, dont toute sa production circule dans l'économie québécoise depuis 2019.

Rio Tinto est le seul producteur d'aluminium en Amérique du Nord à produire de l'anhydrite.

RioTinto



19

Mise à jour Vaudreuil

- La mise en marche de la nouvelle usine de Filtration des résidus de bauxite (UFRB) est en cours depuis novembre 2019. Actuellement, nous avons du faire quelques ajustements qui sont normal pour le démarrage d'une nouvelle usine de cette envergure. L'usine réussit à filtrer jusqu'à 50 % de la production de Vaudreuil et l'atteinte d'une opération 100% de l'UFRB est prévu au cours de l'année 2021.
- Pour le site de résidus de bauxite (SDRB), les opérations 24/24, 7jrs/7 sont débutées pour la gestion des résidus de filtrés à l'empileur avec un chargeur sur roue du côté nord du site. Et, les opérations de transport avec les camions à partir de l'empileur vers le centre du site sont 7jrs/7, de 7h à 17h.



*** Cette horaire de transport sera maintenu jusqu'à ce que l'UFRB atteigne 100% de production. Ensuite un ajustement sera requis.**

RioTinto

© Rio Tinto 2017

20

Étude de sol / travaux de forage

- Une étude de sol doit être réalisée ce qui nécessitera des travaux de forage sur les terrains du Complexe Jonquière, aux abords du boulevard du Saguenay.
- Ces travaux sont prévus vers la fin du mois d'octobre pour une période de deux semaines.
- Des échantillons doivent également être pris dans le bassin existant (2b) situé à proximité du bâtiment 8.



RioTinto

© Rio Tinto 2017

21

Bon coup : Investissement de 160 M\$ pour assurer la pérennité de la centrale Isle-Maligne

- Rio Tinto investit 160 millions de dollars canadiens dans des travaux majeurs à sa centrale hydroélectrique Isle-Maligne, la plus ancienne à Énergie Électrique, afin de poursuivre sécuritairement et efficacement sa production d'aluminium à faible empreinte carbone au Québec.
- Le projet consiste à remplacer les vannes papillon utilisées pour couper le débit d'eau dans la centrale lorsque requis. Un projet pilote a déjà permis de procéder au changement de quatre vannes papillon sur les vingt-quatre au total. La phase d'exécution des travaux pour les vingt vannes restantes sera réalisée sur une période de cinq ans, à partir d'avril 2021.
- Cet investissement aura des retombées économiques importantes pour le Saguenay-Lac-Saint-Jean, avec environ 115 millions de dollars canadiens qui seront déboursés auprès des entreprises de la région. L'équipementier saguenéen Canmec jouera d'ailleurs un rôle de premier plan dans la réalisation de ce projet.



RioTinto

© Rio Tinto 2017

22



Don de 100 000 \$ pour un fond d'urgence Centraide

Rio Tinto a annoncé une aide supplémentaire de 100 000 \$ pour le fonds d'urgence Covid-19 qui est accessible à tous les organismes, pas seulement ceux soutenus par Centraide.



Centraide
Saguenay-Lac-Saint-Jean

Fonds Développement économique 02

Un fonds de 750 000 \$ a été créé afin de soutenir la relance économique du Saguenay-Lac-Saint-Jean en pleine pandémie.

Le Fonds de Relance 02 est une initiative de Desjardins, Rio Tinto et des MRC de la région par l'entremise de Développement économique 02.



Réunis pour le quartier

Rio Tinto a investi plus de 100 000 \$ pour reconnaître ses employés du SLSJ et pour stimuler l'économie régionale en favorisant l'achat local, se joignant à l'initiative *Réunis pour le quartier* propulsée par Ubisoft.

À travers un partenariat avec Promotion Saguenay et la Société de développement commerciale d'Alma, les cartes cadeaux de 25 \$ qui seront remises à plus de 4000 employés seront valides dans tous les commerces et restaurants situés dans les centres-villes d'Alma, Arvida, Chicoutimi, Jonquière, Kénogami et La Baie.

23

Ordre du jour

- 14 h** : PÉRIODE DE CONNEXION DES MEMBRES
- 14 h 15** : Mot de bienvenue et partage SSE (LMT et ACG)
- 14 h 20** : Validation de l'ordre du jour (LMT)
- 14 h 25** : Suivi des actions (LMT et ACG)
- 14 h 40** : Développements récents Rio Tinto (JFL et ACG)
- 15 h** : **Informations provenant des membres**
- 15 h 20** : Suivi des plaintes et Environnement (KB)
- 15 h 40** : Varia (Tous)
- 15 h 55** : Fin de la rencontre

24

Informations provenant des membres



RioTinto

© Rio Tinto 2017

25

Ordre du jour

- 14 h** : PÉRIODE DE CONNEXION DES MEMBRES
- 14 h 15** : Mot de bienvenue et partage SSE (LMT et ACG)
- 14 h 20** : Validation de l'ordre du jour (LMT)
- 14 h 25** : Suivi des actions (LMT et ACG)
- 14 h 40** : Développements récents Rio Tinto (JFL et ACG)
- 15 h** : Informations provenant des membres
- 15 h 20** : **Suivi des plaintes et Environnement (KB)**
- 15 h 40** : Varia (Tous)
- 15 h 55** : Fin de la rencontre

RioTinto

© Rio Tinto 2017

26

Émission sonore des épurateurs - Arvida

Actions depuis la dernière mise à jour :

- Relevés sonores additionnelles afin de confirmer l'impact de l'ajout des barres de pulse
- Confirmation des paramètres d'opérations optimaux des volets
- Analyse de la plainte du mois d'août 2020

Constats généraux :

- Réduction de l'intensité variant de 12 à 17 dB
- Nouvelle bande de fréquence suite à l'installation des ventilateurs
- L'effet dans l'environnement est influencé par la vitesse et la direction des vents

Prochaines étapes :

- Suivi et analyse des relevés sonores dans le temps
- Analyse des pointes de bruit dans le milieu

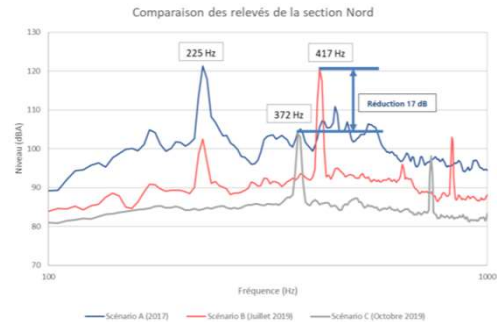

Plainte

16 août 2020:

Une plainte reçue qui a été analysée par soft dB

- La direction des vents durant cette période était vers le nord-ouest donc en direction de la résidence.
- Le vent était de 7 Km/h, ce qui permet au bruit de voyager (ex.: bruit des feuilles qui ne peut masquer celui de l'épurateur).
- Durant cette journée, nous avons également eu des bris qui ont occasionné des modifications de l'opération.
- Dans ces conditions, le bruit engendré par l'épurateur 40 chez les résidents de ce secteur peut augmenter de 10 à 15 dB.

Varia



RioTinto

rio 2017

29

Plateforme communauté – votreriotintoslsj.com

Les outils interactifs



Votre Rio Tinto Saguenay-Lac-Saint-Jean

Le dialogue, la collaboration et le partenariat avec les communautés sont des priorités pour Rio Tinto. La plateforme votreriotintoslsj.com est un outil supplémentaire permettant de bonifier et de poursuivre les échanges d'information et d'idées avec les citoyens et partenaires de la région. De plus, elle permet de rendre accessible l'information et la documentation relatives aux comités bon voisinage, aux partenariats, à la procédure de requêtes et plaintes ainsi que les démarches consultatives passées, présentes et futures liées à des projets.

Pour plus d'information sur les opérations de Rio Tinto au Saguenay-Lac-Saint-Jean, consultez le site de Rio Tinto.

RioTinto

© Rio Tinto 2017

30

Plateforme communauté – votreriotintoslsj.com

Communication

Par quel moyen aimeriez-vous être informé des travaux des comités bon voisinage?

Début du sondage Fin

[*] = Champ requis

1. Classer en ordre de préférence la manière dont vous aimeriez être informé des travaux des comités bon voisinage?

- Infolettre
- Rapport annuel
- Rencontre publique (café-rencontre, séance d'information, rencontre virtuel)
- Publication dans le Journal
- Autres (s'il vous plaît spécifier)

RioTinto

Soumettre

© Rio Tinto 2017

31

Plateforme communauté – votreriotintoslsj.com

Vos idées

Avez-vous des sujets ou des préoccupations que vous aimeriez que le Comité bon voisinage aborde dans ses rencontres?

02

IDÉES



Recherche d'idées

Trier par Découvrir



Ajoutez votre idée

louis-michel
il y a 7 jours

Parler des émissions de poussières

Partager 0 Commentaire 0

louis-michel
il y a 7 jours

Échanger sur la qualité de l'air

Partager 0 Commentaire 0

RioTinto

© Rio Tinto 2017

32

Plateforme communauté – votreriotintoslsj.com

Accueil » Comité bon voisinage de Laténière

Les questions soumises seront traitées lors de la prochaine rencontre et les réponses seront partagées par la suite sur cette plateforme, a le statut « Ébauche ». Seuls les administrateurs pourront le voir dans le mode aperçu.

Vos questions

Les questions soumises seront traitées lors de la prochaine rencontre et les réponses seront partagées par la suite sur cette plateforme. - Draft

Posez votre question...

Soumettre

Soyez le premier à poser une question

RioTinto

© Rio Tinto 2017

33

Investigation géotechnique dans le boisé panoramique

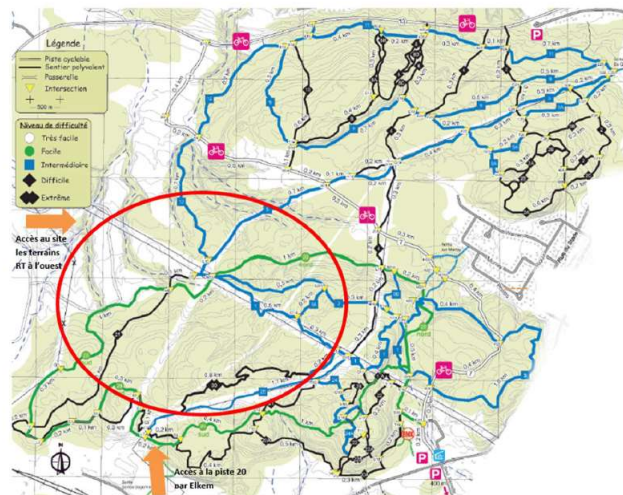

RioTinto

© Rio Tinto 2017

34

RioTinto

Rapport de développement durable 2019

Groupe Aluminium – Québec

NOS OPÉRATIONS

Au Saguenay–Lac-Saint-Jean, nos installations comprennent une raffinerie d'alumine, quatre usines d'électrolyse, six centrales hydroélectriques, notre Centre de recherche et de développement Arvida (CRDA), le Centre opérationnel Aluminium, un chemin de fer et un port.

En août 2019, les activités d'opérations et de production d'aluminium de Rio Tinto au Québec ont été réunies sous un même groupe et une seule direction, soit Opérations Québec. Notre production d'aluminium a atteint, en 2019, 1,26 million de tonnes.

Pour nous, le succès se traduit par :

- Des employés en santé et en sécurité
- L'optimisation de notre performance
- Des relations solides avec nos partenaires et clients basées sur la qualité et la confiance
- L'utilisation et le développement de nouvelles technologies
- L'amélioration constante de notre empreinte environnementale
- La création de valeur dans nos communautés d'accueil.

FAITS SAILLANTS 2019

Programme de stabilisation des berges du lac Saint-Jean

- Projet de relocalisation de l'embouchure de la Belle Rivière : le plus grand chantier de l'histoire du programme
- Poursuite de la collaboration et des activités avec le Conseil de gestion durable du lac Saint-Jean et ses comités
- Projet avec la communauté de Mashteuiatsh pour l'optimisation des retombées économiques locales dans le cadre de travaux de réfection
- Première campagne d'échantillonnage des populations de poissons fourrages littoraux du lac Saint-Jean afin de mesurer les variations interannuelles de leur abondance



© Tinto 2017

35

AIR

Intensité des émissions de fluorure
Alumineries (kg /tAl)

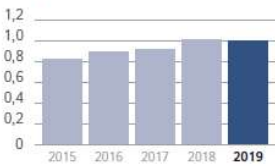

Intensité des émissions de particules totales
Alumineries (kg /tAl)

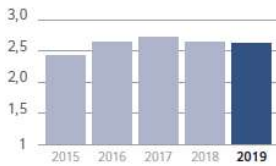

Intensité des émissions de SO₂
Alumineries (kg /tAl)

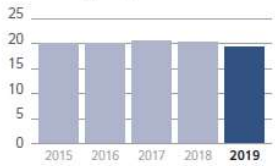

Intensité des émissions de HAP
Alumineries (kg /tAl)

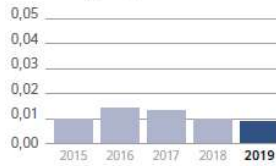

Voici les symboles qui qualifient nos résultats :

- Amélioration de plus de 10% des résultats
- Maintien des performances ou amélioration jusqu'à 10% des résultats
- Dégradation jusqu'à 10% des résultats
- Dégradation de plus de 10% des résultats

INCIDENTS ENVIRONNEMENTAUX

Nombre d'avis de non-conformité

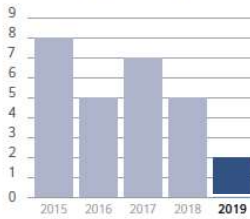

Montant en poursuites et amendes environnementales
(Milliers de dollars)

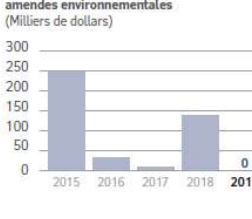

ÉNERGIE

Intensité de l'énergie consommée
Alumineries (GJ / tAl)



Consommation d'énergie par source
Alumineries (%)

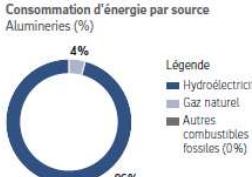

Légende

- Hydroélectricité
- Gaz naturel
- Autres combustibles fossiles (0%)

36

18

Diapositive 36

LT50 Passer rapidement et

Louis-Michel Tremblay; 2020-10-09

LT51 Référez à votre riotintoslj

Louis-Michel Tremblay; 2020-10-09

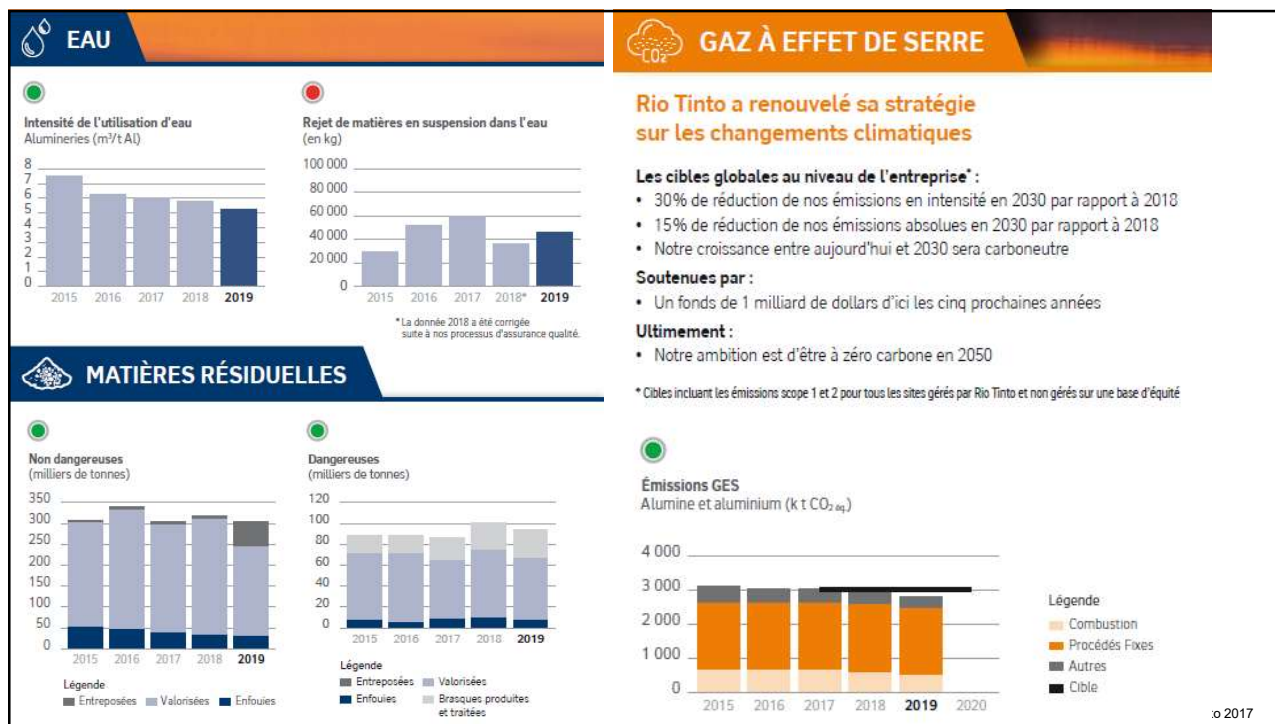

Prochaine rencontre

| © Rio Tinto 2017



39

ANNEXES

40