

COMPTE RENDU
Comité de bon voisinage
Laterrière

Lundi 30 novembre 2020, de 15 h à 16 h 30
via système virtuel Zoom

LISTE DES PRÉSENCES

Catégorie	Membres du comité de bon voisinage	Présent	Absent
Récréo/com	M. Laval Dionne, directeur du Centre du Lac Pouce et président du comité	X	
Récréo/com	M. Bertrand Girard, responsable des communications, Chevaliers de Colomb de Laterrière		X
Commerce	M. Sébastien Blackburn, propriétaire, épicerie Alimentation Sébastien Blackburn de Laterrière	X	
Environnement	M. Normand Bilodeau, administrateur du comité RIVAGE	X	
Employé	M. Olivier Dufour, employé d'opération de l'usine et citoyen de Laterrière – MEMBRE SORTANT		X
Récréo/com	M. Daniel Perron, vice-président, Club Quad du Fjord – MEMBRE SORTANT		X
Récréo/com	M. Yvon Simard, ZEC Mars-Moulin	X	
Citoyen	M. Simon Latulippe, citoyen de Laterrière	X	
Récréo/com	M. Frédéric Munger, directeur général, Centre multisport Nazaire-Girard	X	
Municipalité	M. Michel Potvin, conseiller municipal		X
Milieu agricole	M. Sylvain Néron, propriétaire, Cabane à sucre Le Sucre d'Or		X
Rio Tinto	Mme Stéphanie Gignac, directrice des opérations – Usine Laterrière	X	
Rio Tinto	Mme Maryse Lamontagne, conseillère Communautés et Performance sociale – P155	X	
Rio Tinto	Mme Stéphanie Girard, conseillère en environnement	X	
Rio Tinto	Mme Marie-Eve Boissonneault, conseillère aux relations communautaires et aux partenariats stratégiques	X	
ASI	M. Charles Landry, auditeur et observateur	X	
FACILITATEURS			
TES	M. Louis-Michel Tremblay, animateur	X	
TES	Mme Véronique Frigon, prise de note	X	

1 MOT DE BIENVENUE, TOUR DE TABLE ET PARTAGE SSSE

Monsieur Louis-Michel Tremblay souhaite la bienvenue et rappelle le mode de fonctionnement virtuel. Monsieur Tremblay souligne la présence de nouveaux membres au sein de l'équipe Rio Tinto et cède la parole à Madame Stéphanie Gignac, directrice des opérations – P155, qui prend la relève de monsieur Bruno Boutin au sein du CBV, et à madame Maryse Lamontagne, nouvelle conseillère Communautés et Performance sociale – P155. Monsieur Tremblay souligne également la présence de monsieur Charles Landry, du Bureau de normalisation du Québec, qui participe à la rencontre à titre d'auditeur et d'observateur.

Un tour de table s'ensuit pour permettre aux membres de se présenter.

Partage Santé, Sécurité et Environnement

Mme Stéphanie Gignac présente les différentes implications de Rio Tinto avec le milieu en matière de sécurité, de prévention et de santé :

- **Programme des jetons « Arrêter & demander de l'aide »**
Les employés de l'usine Laterrière soutiennent cette année :
 - Le cirque d'école (École des Jolis-Pré & École Notre-Dame)
 - La Maison des jeunes Dynamoss de Laterrière
- **Notre sécurité en cadeau**
En décembre, cinq dollars seront récoltés pour chaque geste significatif en sécurité. Les argents amassés seront versés à Moisson Saguenay-Lac-Saint-Jean.
- **Épicerie des Fêtes pour des familles dans le besoin**
Tout comme l'an dernier, le comité de direction offrira une épicerie complète à une famille dans le besoin de Laterrière.

La présentation complète se trouve en annexe 2.

2 VALIDATION DE L'ORDRE DU JOUR

Monsieur Louis-Michel Tremblay présente l'ordre du jour. Le point suivant est ajouté au varia :

- Castors

Le varia demeure ouvert.

L'ordre du jour de la rencontre se trouve en annexe 1.

3 SUIVI DES ACTIONS

Monsieur Louis-Michel Tremblay effectue la présentation des actions de suivi de la rencontre du 11 mai 2020.

Description des suivis du 11 mai 2020	Échéancier	Responsable	Suivi effectué
LOGISTIQUE CBV-LATERRIÈRE			
Faire une mise à jour de la liste des coordonnées des membres sur votreriotintoslsj.com	Après la rencontre	TES	Fait
Retourner les informations de mise à jour du profil à Laval Dionne pour qu'il puisse se connecter à votreriotintoslsj.com	Après la rencontre	TES	Fait
Envoyer la vignette Partage Santé, Sécurité et Environnement aux membres	Après la rencontre	TES	Fait
Envoyer un sondage pour fixer la date de la prochaine rencontre virtuelle du CBV en fonction des résultats de sondage et des besoins	Fin mai 2020	TES	Fait
Analyser les résultats du sondage d'appréciation de la rencontre virtuelle	Après la rencontre	TES	Fait
COMMUNAUTÉ			
Assurer une meilleure gestion des entrées des sentiers de RT où un bon nombre d'utilisateurs circulent malgré les interdictions en raison de la pandémie	D'ici la prochaine rencontre	RT et Centre du Lac Pouce	En suivi
Transmettre les coordonnées de Rio Tinto au propriétaire du terrain agricole afin qu'il puisse partager ses préoccupations	D'ici la prochaine rencontre	RT – Sébastien Blackburn	Fait
Description des suivis du 5 février 2020	Échéancier	Responsable	Suivi effectué
PROJETS			
Monter une offre de service que le Centre du Lac Pouce proposera à Rio Tinto pour la démolition du deuxième campement illégal	Dès que possible	Centre du Lac Pouce	En suspend en raison de la Covid –
Vérifier les droits de passage en lien avec le sentier adjacent à la partie de terrain qui appartient à la Ville (accès boul. Talbot) dont le locataire a procédé à une coupe d'arbres non autorisée sur les terrains de RT	Dès que possible	RT	En suivi
Prévoir une rencontre entre le Centre du Lac Pouce et Rio Tinto pour le plan d'affichage et présenter le plan d'affichage du volet 2 du projet de développement de sentiers au CBV	À planifier lors d'une rencontre subséquente	Centre du Lac Pouce	En suspend en raison de la Covid – À suivre au printemps 2021
SUJETS THÉMATIQUES			
Maintenir informé les membres du comité de l'évolution des travaux du site de résidus de bauxite de Laterrière	En continu	RT	Pas de nouveau jalon
Inviter Sara Gaudreault à venir faire une présentation du programme dons et commandites de Rio Tinto	Pour la prochaine rencontre	RT	À l'ordre du jour –
COMMUNAUTÉ			
Rédiger la lettre d'appui du CBV-Laterrière pour l'édition 2021 de la Fête de la pêche avant l'automne 2020 pour le dépôt de la demande de financement	D'ici l'automne prochain	TES	Modèle reçu - lettre à compléter en fonction de la tenue d'une possible édition 2021
Informers les membres du comité à propos des festivités entourant le 30e anniversaire de l'usine de Laterrière (dates, lieu, etc.)	Dans les prochaines semaines	RT	À l'ordre du jour

Questions	Réponses
Concernant le chemin part du bord du boul. Talbot et qui se rend jusqu'au terrain de RT, quel est le droit de propriété de RT de cette bande de terrain? Du côté de l'entrée depuis le boul. Talbot, est-ce que RT est propriétaire de la bande de terrain? Si oui, quelles en sont les dimensions exactes? Si ce terrain appartient au propriétaire de l'OTL, est-ce seulement un droit de passage?	À vérifier. Rio Tinto apportera les réponses à la prochaine rencontre.

Actions de suivi	Responsable	Échéancier
Vérifier la nature du terrain où se trouve l'affichage de l'OTL, à savoir si c'est un droit de passage ou un terrain appartenant à Rio Tinto	RT	Après la rencontre
Effectuer un suivi quant à la coupe d'arbres non autorisée sur les terrains de RT (accès boul. Talbot) et les mesures de compensation envisagées	RT	D'ici la prochaine rencontre

4 DÉVELOPPEMENTS RÉCENTS RTA

Monsieur Louis-Michel Tremblay cède la parole à madame Stéphanie Gignac et madame Maryse Lamontagne qui présentent les différents points de développement et les projets en cours.

Situation actuelle du marché

Le marché de l'aluminium est très incertain à l'échelle mondiale. Toutefois, les carnets de commandes de Rio Tinto sont remplis après plusieurs mois très difficiles. Le prix de l'aluminium en ce moment est de 1961 US\$ / tonne.

Commandes clients

Malgré les effets néfastes qu'a occasionnés la pandémie, les carnets de commandes se remplissent à nouveau dans les trois secteurs d'activités (construction, automobile et emballage-cannette). La demande est en forte croissance dans le secteur de l'automobile. Durant la pandémie, contrairement au marché de l'automobile et la construction, la consommation de cannette a augmenté de façon importante.

Anniversaires des sites

L'année 2020 fut riche en anniversaires sur les sites (20e usine Alma, 30e usine Laterrière et 40e usine Grande-Baie). En raison de l'impossibilité de tenir des rassemblements, un présent a été livré à domicile à l'attention de chacun des employés de Rio Tinto. Ce sont des boîtes à lunch et des seaux refroidisseurs en aluminium qui ont été distribués. Ces produits proviennent d'entreprises régionales.

Une affiche en aluminium sera installée dans chacun des sites où seront inscrits les noms des travailleurs afin de souligner l'excellent travail des employés.

Bon coup : Investissement de 160 M\$ pour assurer la pérennité de la centrale Isle-Maligne

Un projet pilote a déjà permis de procéder au changement de quatre vanes papillon sur les vingt-quatre au total. La phase d'exécution des travaux pour les vingt vanes restantes sera réalisée sur une période de cinq ans, à partir d'avril 2021.

Rio Tinto et AB InBev s'associent pour créer une cannette de bière plus durable

Rio Tinto et Anheuser-Busch InBev (AB InBev), le plus grand brasseur au monde, ont noué un partenariat mondial visant à établir une nouvelle norme pour des cannettes d'aluminium durables. Un engouement autour de l'aluminium circulaire (verte) est palpable au niveau du marché. Une première mondiale en ce qui concerne ce type de contrat avec ces entreprises.

Usine P-155 – Mise à jour COVID-19

Les mesures de distanciation demeurent toujours en place. Le port du masque de procédure est en déploiement dans les installations pour les aires communes, les déplacements et les bureaux administratifs. Le télétravail est maintenu pour les cadres jusqu'au 31 mars 2021.

Communautés

- Centraide

Rio Tinto a annoncé une aide supplémentaire de 100 000 \$ pour le fonds d'urgence Covid-19 qui est accessible à tous les organismes, pas seulement ceux soutenus par Centraide.

- Réunis pour le quartier

Rio Tinto a investi plus de 100 000 \$ pour reconnaître ses employés du SLSJ et pour stimuler l'économie régionale en favorisant l'achat local, se joignant à l'initiative Réunis pour le quartier propulsée par Ubisoft. Par l'entremise d'un partenariat avec Promotion Saguenay et la Société de développement commerciale d'Alma, les cartes cadeaux de 25 \$ qui seront remises à plus de 4000 employés seront valides dans tous les commerces et restaurants situés dans les centres-villes d'Alma, Arvida, Chicoutimi, Jonquière, Kénogami et La Baie.

- Journée internationale pour l'élimination de la violence à l'égard des femmes

Rio Tinto a fait un don de 360 000 \$ à 12 organismes locaux au Canada pour soutenir le travail qu'ils accomplissent en matière de lutte à la violence faite aux femmes.

Plateforme votreriotintoslsj.com

- Sondage

Un sondage a été mis en ligne sur la plateforme votreriotintoslsj.com afin de connaître les moyens de communication à privilégier et les sujets d'intérêt de la communauté régionale. Les membres recevront un courriel avec le lien qu'ils pourront diffuser et faire circuler dans leurs réseaux respectifs.

- Proposition de plan de communication

Le plan et les outils de communication sont présentés ainsi que les échéanciers.

Les détails sont dans la présentation en annexe 2.

Questions	Réponses
Est-ce possible de retourner la procédure d'inscription de la plateforme votreriotintoslsj.com?	Oui

Actions de suivi	Responsable	Échéancier
Envoyer la procédure d'inscription de la plateforme aux membres non-inscrits	TES	Après la rencontre
Envoyer aux membres une communication à faire circuler dans leur réseau pour répondre au sondage sur les moyens de communication et d'échange avec la communauté	TES	Décembre

5 DANS LA COMMUNAUTÉ –TOUR DE TABLE : PROJETS, ACTIVITÉS ET ENJEUX DES MEMBRES

Monsieur Louis-Michel Tremblay cède la parole aux membres.

Centre multisport Nazaire-Girard : Monsieur Frédéric Munger précise que le Centre multisport a dû fermer ses portes pendant deux mois et demi au printemps. Une réouverture progressive a permis d'offrir des services et des activités en période estivale. Toutefois, en zone rouge, il est plus difficile d'opérer. Actuellement, l'organisme est fermé. Des entraînements en ligne sont offerts. Plusieurs projets sont en cours de préparation pour la saison hivernale.

Centre du Lac-Pouce : Monsieur Laval Dionne précise que le Centre a été très impacté par la Covid-19. Depuis la fin des camps de jour, la seule activité qui se poursuit actuellement consiste en des camps de répit pour une clientèle spécialisée. Les programmes gouvernementaux ont permis de maintenir les emplois. Le Centre travaille au développement de projets, au renouvellement de programmes et programmations, à la rénovation des infrastructures, etc. En ce qui concerne la Fête de la pêche, monsieur Dionne précise qu'il attend une réponse de la Fondation de la faune à savoir si le programme sera relancé ou non. La date limite pour faire la demande est le 15 janvier de chaque année.

Zec Mars-Moulin : Monsieur Yvon Simard précise qu'en raison de la pandémie, une augmentation de clientèle a été observée (VTT, chasse et pêche). Au printemps, la chasse à l'ours a bien fonctionné. Pour la saison 2021, la Zec travaille sur un projet de chasse au chevreuil et un projet de pêche blanche au lac

des Côtés en mode distanciation pour cet hiver. Également, un projet de construction pour un nouveau poste d'accueil est en cours. Toutefois, le programme permet la construction sur le terrain de la Zec seulement. Le poste d'accueil étant situé sur le terrain de RT, il faut vérifier si le ministère peut accorder une aide ou si un déménagement du poste d'accueil doit être envisagé à une distance de plus d'un kilomètre en amont, impliquant des coûts pour la construction d'infrastructures (eau, électricité, etc.).

Rivage : Monsieur Normand Bilodeau souligne qu'un nouveau conseil d'administration est entré en fonction dernièrement. Le comité est en révision du plan directeur de l'eau qui date de 2007 (mise à jour des données) et a travaillé à développer de nouveaux outils de promotion (site web, vidéo de promotion, etc.). La période de recrutement de bénévoles bat son plein. Le projet de distribution des arbres en mai est en préparation, mais toujours en attente de confirmation.

Club optimiste de Laterrière : Monsieur Simon Latulippe informe les membres que l'activité de Noël des enfants est annulée. Une activité alternative en mode distanciation physique qui se traduirait par un défilé de Noël est en cours d'évaluation. Voici le lien pour suivre les développements sur la page Facebook : <https://www.facebook.com/Club-Optimiste-Laterriere-281677631850012>

SSOR 02 - Pôle régional en économie sociale du SLSJ : Monsieur Simon Latulippe précise que novembre fut le mois de l'économie sociale. Suivra le calendrier de l'avent de l'économie sociale en décembre. Toutes les informations figurent sur la page Facebook : <https://www.facebook.com/essor02/>

Actions de suivi	Responsable	Échéancier
Préparer la lettre d'appui pour la tenue de la Fête de la pêche et envoyer la demande avant le 15 janvier 2021 si le programme est relancé	TES/Frédéric Munger	Après la rencontre
Valider le maintien du programme de la Fête de la pêche et organiser une rencontre du comité le cas échéant	Centre Lac – Pouce TES	Aussitôt que possible

6 PRÉSENTATION DU PROGRAMME DE PARTENARIATS, DONNS ET COMMANDITES

Monsieur Louis-Michel Tremblay cède la parole à madame Marie-Eve Boissonneault, conseillère aux relations communautaires et aux partenariats stratégiques, qui procède à la présentation du programme de partenariats, dons et commandites de Rio Tinto.

Le Fonds Rio Tinto Aluminium Canada :

- Vise à offrir des bénéfices sociaux et économiques à long terme aux collectivités où Rio Tinto est installé
- Soutient les programmes et les initiatives qui s'harmonisent avec les piliers prioritaires, notamment l'éducation, l'environnement, la santé et la qualité de vie des communautés
- Investit annuellement plus de 10 millions \$ CA au Canada et particulièrement dans les régions où Rio Tinto est présent afin d'améliorer la qualité de vie de ces collectivités et des Premières

Nations.

La présentation complète se retrouve en annexe 2.

7 SUIVI ENVIRONNEMENTAL ET REQUÊTES

Monsieur Louis-Michel Tremblay cède la parole à madame Stéphanie Girard, conseillère en environnement.

Plaintes reçues depuis le 11 mai 2020

- Une plainte récurrente concernant du bruit en lien avec les véhicules (klaxons)
- Une plainte récurrente en lien avec des mélèzes sur les terrains de RT qui perdent leurs épinettes

Résultats de fluor

Une augmentation des émissions de fluorure a été observée cet été. Tout comme 2018, ce fut une saison très chaude, ce qui explique cette augmentation.

Rapport de développement durable

Madame Girard précise que le rapport détaillé se retrouve sur le site internet à l'adresse suivante : <https://console.virtualpaper.com/le-lingot-autres/rapport-de-developpement-durable-pour-le-quebec-2019/#1/>

La présentation complète se retrouve en annexe 2.

8 VARIA

Monsieur Louis-Michel Tremblay cède la parole à Monsieur Laval Dionne.

- **Castors** : Il y a quelques années, des problèmes importants avec les castors sont survenus sur les terrains de Rio Tinto emportant un ponceau de la piste cyclable. Le trappage avait réglé le problème. L'automne dernier, le Centre du Lac Pouce a reconstruit le ponceau. À ce jour, les castors sont de retour, le ponceau est complètement inondé, près de 200 arbres ont été abattus. Le réseau des sentiers a été rétabli. Considérant l'étendue de la zone inondée, un travail de trappage est à organiser pour éviter de plus amples dommages.

Questions	Réponses
Est-ce que RT a des contacts de trappeurs pour trapper les castors qui sont dans le réseau entre le lac Pouce et la piste cyclable de Rio Tinto? Est-ce que RT fera les démarches?	RT prendra contact directement avec monsieur Laval Dionne pour prendre action après la rencontre et ce dans les plus brefs délais.

Actions de suivi	Responsable	Échéancier
Envoyer la liste des trappeurs accrédités sur la ZEC Mars-Moulin	TES/Zec	Aussitôt que possible
Prendre contact avec monsieur Laval Dionne du Centre du Lac Pouce pour procéder au trappage des castors qui sont dans le réseau entre le Lac Pouce et la piste cyclable	RT	Aussitôt que possible
Envoyer les photos de la zone inondée à RT	Laval Dionne	Après la rencontre

9 MOT DE FIN D'ANNÉE ET REMERCIEMENTS DES MEMBRES SORTANTS

Monsieur Louis-Michel Tremblay rappelle les noms des membres sortants qui ont siégé au CBV de Laterrière dans le courant de l'année :

Membres Rio Tinto

Monsieur Bruno Boutin et Catherine Imbeau

Membres de la communauté

Olivier Larouche – représentant des employés RT et Daniel Perron du Club Quad du Fjord

Une plaque en aluminium en guise de reconnaissance sera acheminée à chacun des membres du CBV de Laterrière. Madame Stéphanie Gignac remercie, au nom de Rio Tinto, les membres pour leur implication dans le courant de l'année.

Actions de suivi	Responsable	Échéancier
Envoyer une lettre de remerciements aux membres sortants	TES	Après la rencontre
Envoyer un sondage pour fixer la date de la prochaine rencontre du CBV de Laterrière	TES	Janvier 2021

10 FIN DE LA RENCONTRE

La rencontre se termine à 16 h 35.

Production du compte rendu
Véronique Frigon
Chargée de projet
Transfert Environnement et Société

Annexe 1 :

Ordre du jour

COMITÉ CBV de Laterrière

30 novembre 2020, 15 h
Rencontre virtuelle via Zoom

Ordre du jour

		Nature	Intervenant
14 h 50	PÉRIODE DE CONNEXION DES MEMBRES		Véronique Frigon
15 h	1 – Mot de bienvenue et tour de table		Louis-Michel Tremblay Stéphanie Gignac
15 h 15	2 – Validation de l'ordre du jour	Décision	Louis-Michel Tremblay
15 h 20	3 – Suivi des actions	Information/ Discussion	Louis-Michel Tremblay Maryse Lamontagne
15 h 30	4 – Développements récents RTA	Information/ Discussion	Stéphanie Gignac Maryse Lamontagne
15 h 40	5 – Dans la communauté –Tour de table : projets, activités et enjeux des membres	Information/ Discussion	Les membres
15 h 50	6 – Présentation du programme de partenariats, dons et commandites	Information	Marie-Ève Boissonneault
16 h 05	7 –Suivi environnemental et requêtes	Information/ Discussion	Stéphanie Girard
16 h 15	8 – Varia (autres sujets) • Mot de fin d'année et membres sortants	Information	Les membres

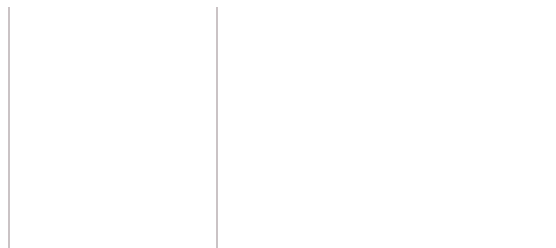

Annexe 2 : Présentation

Bienvenue!

Pour favoriser un bon déroulement

- S'installer dans un endroit calme
- Fermer vos micros lorsque vous n'intervenez pas
- Des instructions sur le fonctionnement de Zoom seront présentées en début de rencontre

The screenshot shows a Zoom meeting interface. At the top, there are two video thumbnails for 'Jacinthe Perron' and 'Consultant 1'. The main content is a blue presentation slide for 'TRANSFERT Environnement et Société' with the tagline 'L'art de bâtir des ponts'. The slide title is 'Procédure de connexion à Zoom' and the subtitle is 'Participants'. It features an illustration of a group of people and the date 'Mai 2020'. Below the slide, the Zoom control bar is visible with icons for 'Activer', 'Démarrer vidéo', 'Participants', 'Commenter', 'Partager l'écran', 'Enregistrer', and 'Réactions'. A red 'Quitter la réunion' button is in the bottom right corner. Three numbered instructions with arrows point to specific UI elements: '1. Désactiver votre micro et démarrer votre vidéo' points to the microphone and video icons; '2. Ouvrir la liste des participants' points to the 'Participants' icon; '3. Ouvrir la boîte de clavardage' points to the 'Commenter' icon.

RioTinto

© Rio Tinto 2017

1



2

INTERFACE ZOOM (Ordinateur et téléphone)

La barre d'actions, située en bas de l'écran, propose plusieurs options.

Cliquez sur *Activer* pour activer votre micro



Cliquez sur *Participants* pour ouvrir avoir accès à des options d'interaction (lever la main par exemple)

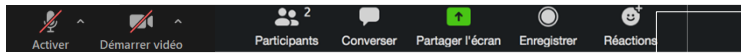

Cliquez sur *Démarrer vidéo* pour activer votre caméra



Cliquez sur *Converser* pour ouvrir la boîte de clavardage



- Des moments spécifiques sont prévus pour les interventions au téléphone
- Lorsque l'animateur vous cède la parole, faire*6 pour activer votre micro

3

Mot de bienvenue et tour de table



4

Partage Santé, Sécurité, Environnement & Communauté

Programme des jetons « Arrêter & demander de l'aide »

Les employés de l'usine Laterrière soutiennent cette année :

- **Le cirque d'école** (École des Jolis-Pré & École Notre-Dame)
- **La Maison des jeunes Dynamoss** de Laterrière
- L'an dernier, **un montant de 2060.00 \$** a été remis à la Maison des jeunes et la Popotte roulante



École des Jolis-Prés
École Notre-Dame

Notre sécurité en cadeau

- En décembre, chaque geste significatif en sécurité permettra de récolter 1\$ et sera versé à **Moisson Saguenay-Lac-Saint-Jean**.

Épicerie des Fêtes pour des familles dans le besoin

- Tout comme l'an dernier, le comité de direction offrira une épicerie complète à **une famille dans le besoin** de Laterrière.



Validation de l'ordre du jour



Ordre du jour

		Nature	Intervenant
14 h 50	PÉRIODE DE CONNEXION DES MEMBRES		Véronique Frigon
15 h	1 – Mot de bienvenue et tour de table		Louis-Michel Tremblay Stéphanie Gignac
15 h 15	2 – Validation de l'ordre du jour	Décision	Louis-Michel Tremblay
15 h 20	3 – Suivi des actions	Information	Louis-Michel Tremblay Maryse Lamontagne
15 h 30	4 – Développements récents RTA	Information/ Discussion	Stéphanie Gignac Maryse Lamontagne
15 h 40	5 – Dans la communauté –Tour de table : projets, activités et enjeux des membres	Information/ Discussion	Les membres
15 h 50	6 – Présentation du programme de partenariats, dons et commandites	Information	Marie-Ève Boissonneault
16 h 05	7 – Suivi environnemental et requêtes	Information / discussion	Membres
16 h 15	8 – Varia (autres sujets) • Mot de fin d'année et membres sortants	Information	Louis-Michel Tremblay
16 h 30	9 – Fin de la rencontre		

RioTinto

| © Rio Tinto 2020

7

Actions de suivi de la dernière rencontre - 11 mai 2020

Description du suivi – 11 mai 2020	Échéance	Responsable	Suivis effectués
LOGISTIQUE CBV-LATERRIÈRE			
Faire une mise à jour de la liste des coordonnées des membres sur votreriointoslsj.com	Après la rencontre	TES	Fait
Retourner les informations de mise à jour du profil à Laval Dionne pour qu'il puisse se connecter à votreriointoslsj.com	Après la rencontre	TES	Fait
Envoyer la vignette Partage Santé, Sécurité et Environnement aux membres	Après la rencontre	TES	Fait
Envoyer un sondage pour fixer la date de la prochaine rencontre virtuelle du CBV en fonction des résultats de sondage et des besoins	Fin mai 2020	TES	Fait
Analyser les résultats du sondage d'appréciation de la rencontre virtuelle	Après la rencontre	TES	Fait
COMMUNAUTÉ			
Assurer une meilleure gestion des entrées des sentiers de RT où un bon nombre d'utilisateurs circulent malgré les interdictions en raison de la pandémie	D'ici la prochaine rencontre	RT et Centre du Lac Pouce	En suivi
Transmettre les coordonnées de Rio Tinto au propriétaire du terrain agricole afin qu'il puisse partager ses préoccupations	D'ici la prochaine rencontre	RT – Sébastien Blackburn	Fait

RioTinto

| © Rio Tinto 2017

8

Actions de suivi de la dernière rencontre - 5 février 2020

Description du suivi – 5 février 2020	Échéance	Responsable	Suivis effectués
PROJETS			
Monter une offre de service que le Centre du Lac Pouce proposera à Rio Tinto pour la démolition du deuxième campement illégal	Dès que possible	Centre du Lac Pouce	En suspend en raison de la Covid – À suivre au printemps 2021
Vérifier les droits de passage en lien avec le sentier adjacent à la partie de terrain qui appartient à la Ville (accès boul. Talbot) dont le locataire a procédé à une coupe d'arbres non autorisée sur les terrains de RT	Dès que possible	RT	En suivi
Prévoir une rencontre entre le Centre du Lac Pouce et Rio Tinto pour le plan d'affichage et présenter le plan d'affichage du volet 2 du projet de développement de sentiers au comité bon voisinage	À planifier lors d'une rencontre subséquente (printemps) après la fonte des neiges	Centre du Lac Pouce	En suspend en raison de la Covid – À suivre au printemps 2021
SUJETS THÉMATIQUES			
Maintenir informé les membres du comité de l'évolution des travaux du site de résidus de bauxite de Laterrière	En continu	RT	Pas de nouveau jalon
Inviter Sara Gaudreault à venir faire une présentation du programme dons et commandites de Rio Tinto	Pour la prochaine rencontre	RT	À l'ordre du jour – Marie-Eve Boissonneault présentera le programme

RioTinto

© Rio Tinto 2017

9

Actions de suivi de la dernière rencontre - 5 février 2020

Description du suivi – 5 février 2020	Échéance	Responsable	Suivis effectués
COMMUNAUTÉ			
Rédiger la lettre d'appui du CBV-Laterrière pour l'édition 2021 de la Fête de la pêche avant l'automne 2020 pour le dépôt de la demande de financement	D'ici l'automne prochain	TES	Modèle reçu - lettre à compléter en fonction de la tenue d'une possible édition 2021
Informar les membres du comité à propos des festivités entourant le 30e anniversaire de l'usine de Laterrière (dates, lieu, etc.)	Dans les prochaines semaines	RT	À l'ordre du jour

RioTinto

© Rio Tinto 2017

10



Situation actuelle du marché

Prix LME : 1961.00 \$ US / tonne

Prix Prime Midwest : 286.00 \$
(Données du 27 novembre 2020)

Au niveau de l'aluminium, le marché est très incertain dû à la situation mondiale. Toutefois, nos carnets de commande sont pleins pour le moment après plusieurs mois plutôt ardu.

Graphique annuel de l'évolution du prix LME
Novembre 2019 à novembre 2020

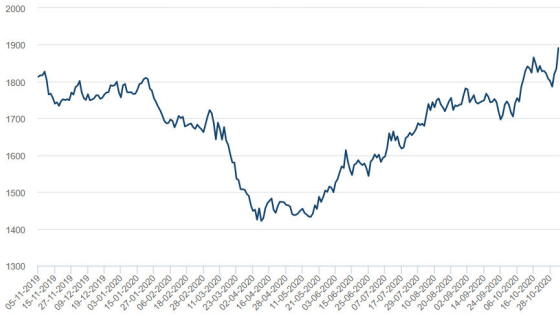

Graphique annuel de l'évolution de la prime Midwest
Novembre 2019 à novembre 2020

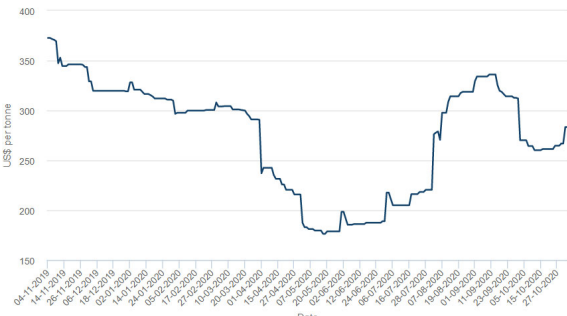

Commandes - clients



Construction

- La construction de maisons aux États-Unis de retour au niveau pré-Covid



Automobile

- La demande était déjà de retour au niveau pré-Covid en août dernier
- Prévission d'une augmentation de 14% en 2021



Emballage - Canette

- La demande est stable et demeure un marché d'importance pour RT (Novelis – Constellium)

Anniversaires des sites

- **Formule revisitée pour assurer la sécurité des employés**
- **Même concept pour les trois installations qui célèbrent un anniversaire cette année**
 - 20^e usine Alma
 - 30^e usine Laterrière
 - 40^e usine Grande-Baie

Bon coup : Investissement de 160 M\$ pour assurer la pérennité de la centrale Isle-Maligne

Remplacement des vannes papillon utilisées pour couper le débit d'eau dans la centrale lorsque requis.

- Un projet pilote a déjà permis de procéder au changement de quatre vannes papillon sur les vingt-quatre au total.
- La phase d'exécution des travaux pour les vingt vannes restantes sera réalisée sur une période de cinq ans, à partir d'avril 2021.

Retombées économiques d'environ 115 millions de dollars pour le Saguenay-Lac-Saint-Jean

- L'équipementier saguenéen Canmec jouera d'ailleurs un rôle de premier plan dans la réalisation de ce projet.



RioTinto

© Rio Tinto 2017

15

Rio Tinto et AB InBev s'associent pour créer une cannette de bière plus durable

- Rio Tinto et Anheuser-Busch InBev (AB InBev), le plus grand brasseur au monde, ont noué un partenariat mondial visant à établir une nouvelle norme pour des cannettes d'aluminium durables.
- Cela se traduira par une réduction potentielle des émissions de carbone de plus de 30 % comparativement à des cannettes similaires produites selon les techniques de fabrication traditionnelles en Amérique du Nord.
- Un premier million de cannettes seront d'abord produites dans le cadre d'un projet pilote avec Michelob ULTRA, la marque de bière qui connaît la plus forte croissance aux États-Unis.



RioTinto

© Rio Tinto 2017

16

Usine P-155 – Mise à jour COVID-19



- Suivi des cas de Covid-19 dans nos installations régionales.
- Les mesures de distanciation demeurent toujours en place.
- Le port du masque de procédure en déploiement dans les installations pour les aires communes, les déplacements et les bureaux administratifs.
- Le gym demeure fermé.
- Prolongation du télétravail pour les cadres jusqu'au 31 mars 2021
- Fermeture pour une durée indéterminée du service de repas dans les installations d'Alma, de Laterrière et de Grande-Baie:
- Déploiement d'un projet pilote sur le dépistage de la COVID-19 à Usine Grande-Baie et Laterrière
 - En remplacement des postes de dépistage
 - Les employés doivent remplir un formulaire en ligne pour le dépistage

RioTinto

© Rio Tinto 2017

17

RioTinto **Communautés**

Don de 100 000 \$ pour un fond d'urgence Centraide	Initiative « Réuni-es pour le quartier »	Journée internationale pour l'élimination de la violence à l'égard des femmes
<p>Rio Tinto a annoncé une aide supplémentaire de 100 000 \$ pour le fonds d'urgence Covid-19 qui est accessible à tous les organismes, pas seulement ceux soutenus par Centraide.</p>  <p>Centraide Saguenay-Lac-Saint-Jean</p>	<p>Pour contribuer à l'économie régionale et pour souligner l'engagement des employés Rio Tinto se joint au mouvement « Réunis pour le quartier ».</p> <p>Les employés recevront directement à la maison dans les prochaines semaines un certificat de 25\$ à dépenser dans les commerces de chez nous!</p> 	<p>Rio Tinto a fait un don de 360 000 dollars à 12 organismes locaux au Canada pour les aider à poursuivre le travail incroyable qu'ils accomplissent, jour après jour.</p>  <p>« Aujourd'hui plus que jamais, nous devons nous unir pour mettre fin à la violence à l'égard des femmes et rendre nos communautés plus sûres pour toutes et tous. » Alf Barrios, Chef de la direction, Aluminium</p>

RioTinto

© Rio Tinto 2017

18

Comité bon voisinage de Laterrière



Contexte

L'Usine P-155, site de Laterrière, a été inaugurée le 13 septembre 1990.

Mandat du comité

Le comité bon voisinage (CBV) de Laterrière a été mis en place dans une perspective de collaboration, de consultation et de partage d'information bidirectionnel entre Rio Tinto et des représentants de la communauté. Basées sur un mode d'échanges et d'ouverture, les rencontres du comité sont une importante tribune de communication sur différents sujets tels que la santé, la sécurité, l'environnement et le développement économique.

Plus spécifiquement, les objectifs visés par le CBV de Laterrière sont:

- Informer Rio Tinto des préoccupations, commentaires et enjeux de [Poursuivre la lecture](#)

NOUVELLES

PROPOSEZ UNE IDÉE

POSEZ VOTRE QUESTION

Rencontre virtuelle du CBV de Laterrière - date à déterminer
novembre 2020

Documents

Comptes rendus

Compte rendu - Laterrière - Rencontre_11 mai 2020 (290 KB) (pdf)

Compte rendu - Laterrière - Rencontre_5 février 2020 (3.43 MB) (pdf)

Compte rendu - Laterrière - Rencontre_9 octobre 2019 (24.3 MB) (pdf)

Compte rendu - Laterrière - Rencontre_18 mars 2019 (4.73 MB) (pdf)

Compte rendu - Laterrière - Rencontre_21 janvier 2019 (6.98 MB) (pdf)

Les outils interactifs potentiels – votreriotoslsj.com

RioTinto

| © Rio Tinto 2017

19

Communautés Saguenay-Lac-Saint-Jean

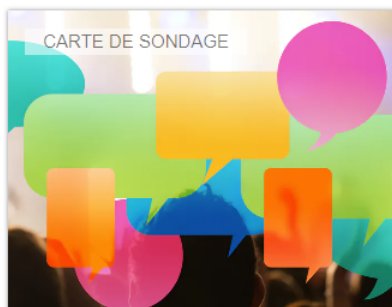

Vos préférences en matière de communication

Rio Tinto et les membres des comités bon voisinage souhaitent connaître vos outils de communication privilégiés et vos sujets d'intérêts.

Sondage – votreriotoslsj.com

RioTinto

| © Rio Tinto 2017

20

Dans la communauté

Tour de table : activités, projets
et enjeux des membres



RioTinto

© Rio Tinto 2017

21

RioTinto

Fonds Rio Tinto Aluminium Canada

Marie-Ève Boissonneault
Conseillère aux relations communautaires et
aux partenariats stratégiques

Saguenay—Lac-Saint-Jean
30 novembre 2020

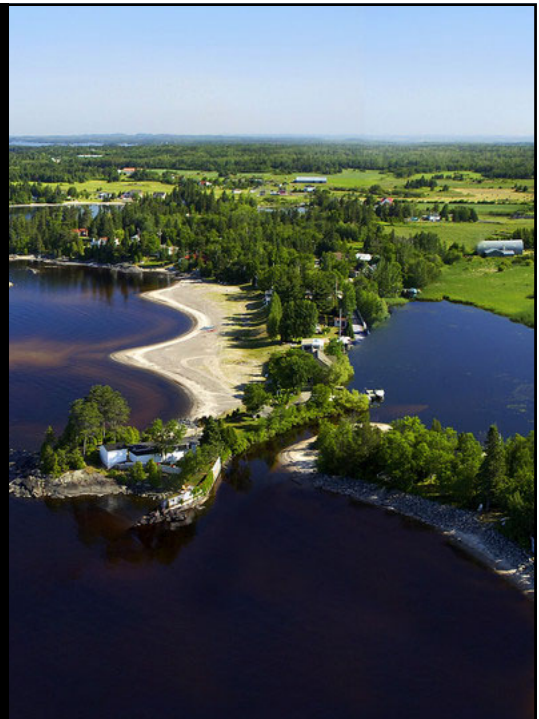

22

Fonds Rio Tinto Aluminium Canada

- De concert avec nos partenaires, le Fonds Rio Tinto Aluminium Canada vise à offrir des bénéfices sociaux et économiques à long terme aux collectivités où nous opérons.
- Le Fonds soutient les programmes et les initiatives qui s'harmonisent avec nos piliers prioritaires, notamment l'éducation, l'environnement, la santé et la qualité de vie des communautés.
- Créé en 2008, le Fonds investit annuellement plus de 10 millions \$ CA au Canada et particulièrement dans les régions où nous exerçons nos activités afin d'améliorer la qualité de vie de nos collectivités et des Premières Nations.
- Site Web : www.riotinto.com/can/sustainability/Rio-Tinto-Aluminium-Canada-Fund

RioTinto



23

Objectifs

- Établir des partenariats à long terme et être un partenaire de choix pour la communauté.
- Améliorer la qualité de vie dans les collectivités où nous opérons.
- Gérer l'impact environnemental, atteindre nos objectifs de recrutement et de maintien en poste, favoriser l'autonomie des collectivités qui nous accueillent, établir et préserver le dialogue avec nos parties prenantes.

RioTinto



24

Ce que nous finançons

- Culture et patrimoine : Promouvoir le patrimoine culturel, la reconnaissance et les célébrations culturelles de nos communautés d'accueil et, plus particulièrement, des Premières Nations.
- Éducation : Appuyer des programmes d'éducation du niveau primaire jusqu'au niveau post-secondaire visant à améliorer l'accès à une éducation de qualité, avec une attention particulière accordée aux initiatives qui encouragent les sciences, les technologies, l'ingénierie et les mathématiques (STIM).
- Santé et bien-être : Promouvoir la santé physique et mentale et le bien-être de la collectivité par la mise sur pied de programmes ou de services innovateurs qui bénéficient la population.
- Environnement : Encourager la responsabilité à l'égard de l'environnement et le développement durable grâce à l'éducation, à la sensibilisation, à des programmes de formation, à la recherche et à des initiatives de conservation dans les environs des communautés qui nous accueillent.
- Communauté : Contribuer à la vitalité économique et à la qualité de vie de nos communautés d'accueil en soutenant des initiatives qui favorisent leur durabilité et leurs conditions de vie.
- Réduction des inégalités : Encourager des initiatives portant sur l'égalité des genres ou luttant contre d'autres formes d'inégalités auxquelles font face certains groupes de population au sein de nos communautés d'accueil.
- Une attention accrue est accordée aux projets qui soutiennent les communautés autochtones.

RioTinto

25

Partenariats phares (≥10 000 \$) au SLSJ

Total pour la région:
près de 2.5 M\$

Piliers d'investissements				
Santé et bien-être	Éducation	Communauté et réduction des inégalités	Environnement	Culture et patrimoine (incluant les Premières Nations)
<ul style="list-style-type: none"> • La Maison de soins palliatifs • CORAMH • Go le Défi inc. • Fondation Hôtel-Dieu d'Alma • Fondation de ma vie – Hôpital de Chicoutimi 	<ul style="list-style-type: none"> • UQAC – colloque persévérance scolaire PN • CREPAS • Technosciences • Fondation Asselin – Cégep de Jonquière • Club des petits déjeuners à Mashteuiatsh 	<ul style="list-style-type: none"> • Théâtre Palace Arvida • Traversée du LSJ • Chambre de commerce Saguenay-Le Fjord • Ch. commerce LSJ Est • Cégep de Chicoutimi • Centraide SLSJ • Projets jets CRM • Spectacle aérien de Bagotville • Société d'histoire Lac-Saint-Jean • Double défi des deux Mario 	<ul style="list-style-type: none"> • Musée du Fjord • Rivière Petite-Décharge • EUREKO! • Centre québécois de dev. durable • Collectes CODERR • Véloroute des Bleuets • Canards Illimités Canada 	<ul style="list-style-type: none"> • Festival Rythmes du Monde • Grand rassemblement des Premières Nations • CORPA
<p><i>Promouvoir la santé physique et mentale ainsi que le bien-être de la société par le soutien de programmes ou de services innovants qui profitent à sa population.</i></p>	<p><i>Soutenir les programmes éducatifs du primaire au post-secondaire visant à améliorer l'accès à une éducation de qualité, en accordant une attention particulière aux initiatives qui encouragent le STIM.</i></p>	<p><i>Contribuer à la vitalité économique et à la qualité de vie de nos communautés d'accueil en soutenant des initiatives qui favorisent leur durabilité et leur qualité de vie, en plus de lutter contre les inégalités.</i></p>	<p><i>Encourager la gestion environnementale responsable et le développement durable par l'éducation, la sensibilisation, les programmes de formation, la recherche et d'autres initiatives de conservation.</i></p>	<p><i>Promouvoir le patrimoine culturel, la reconnaissance et les célébrations culturelles de nos communautés d'accueil et, plus particulièrement, de nos partenaires des Premières Nations.</i></p>

26

26

Critères

Nous alignons nos investissements communautaires sur les 17 [objectifs de développement durable](#) (ODD) des Nations Unies. Les ODD sont un plan d'action pour que tous les pays – pauvres, riches et à revenus intermédiaires – puissent prospérer tout en protégeant la planète et en vivant en paix. Les sept objectifs en surbrillance sont ceux mis de l'avant par Rio Tinto.



27

Critères

Toutes les soumissions et demandes d'investissements communautaires et de partenariats sont évaluées en fonction des critères suivants :

- Respectent les valeurs de Rio Tinto, [Notre approche de l'entreprise](#) et notre Norme d'intégrité des affaires
- Proviennent d'un organisme de bienfaisance ou à but non lucratif enregistré
- Portent sur un ou plusieurs des domaines d'investissement clés mentionnés précédemment
- Bénéficient les communautés voisines de nos sites
- Répondent à un besoin déterminé et comportent des avantages clairs et mesurables à long terme pour la communauté
- Font intervenir plusieurs partenaires pour assurer une continuité au-delà de notre soutien
- Comportent un plan de projet et des objectifs clairs assortis de résultats mesurables

Rio Tinto



28

Ce que nous ne finançons pas

- Les activités non conformes aux politiques d'affaires de Rio Tinto et à notre approche de l'entreprise
- Les projets hors du Canada
- Les projets qui ne profitent pas à nos communautés d'accueil
- Les organismes qui ne sont pas inscrits à titre d'organismes caritatif ou sans but lucratif au Canada
- Les demandes individuelles faites par une personne ou au nom d'une personne, y compris les demandes de soutien pour des voyages
- Les associations ou clubs étudiants
- Les organisations ou événements de sports professionnels
- Les organismes ou programmes qui font des distinctions fondées sur la race, les croyances religieuses, le sexe ou l'orientation sexuelle
- Le développement de sites Web ou la production de vidéos ou de films, sauf s'ils portent sur un projet financé par le Fonds
- Les événements ou organismes à caractère politique
- Les projets principalement axés sur les travaux d'immobilisations et les infrastructures, sauf pour de rares exceptions.

RioTinto

29

Processus d'analyse

- Toutes les demandes sont d'abord analysées par notre équipe régionale responsable des investissements communautaires et des partenariats stratégiques.
- Des recommandations sont formulées à la directrice générale des partenariats stratégiques pour approbation et, dans certains cas, le conseil d'administration du Fonds.
- Des grilles d'évaluation claires sont utilisées pour chaque demande.
- Les délais varient entre huit et 12 semaines suivant la date de dépôt.
- Le conseil se réunit deux à trois fois par année.

RioTinto



30

Plateforme Benevity

<https://grantstream.com/RioTinto/form/default/fr/>

The screenshot shows the top navigation bar of the Benevity platform. The RioTinto logo is on the left, and navigation links for 'Le guide d'utilisation', 'Besoin d'aide?', and 'English' are on the right. Below this is a secondary navigation bar with links for 'Déconnexion', 'Aperçu', 'Organisme', 'Profil', 'Demande', 'Détails', and 'Récapitulatif'. The main content area is titled 'Aperçu' and contains several dropdown menus for form completion:

- Dans quel pays votre initiative aura-t-elle un impact? - Spécifier - ▼
- Quel type de demande faites-vous ? Pas certain(s)? - Spécifier - ▼
- Quel est la valeur totale approximative de votre demande ? - Spécifier - ▼
- Comment l'organisation est-elle classée? - Spécifier - ▼
- Dans quel domaine votre initiative se concentre-t-elle? Prendre connaissance sur les domaines d'intérêt de Rio Tinto. - Spécifier - ▼
- Est-ce que cette initiative appuierait une communauté autochtone? - Spécifier - ▼
- Avez-vous parlé à un représentant de chez Rio Tinto concernant la présente demande? - Spécifier - ▼
- Avons-nous accordé du financement à votre organisme au cours des derniers 12 mois ? - Spécifier - ▼

31



32

Suivi environnemental et requêtes



RioTinto

33

Suivi des plaintes et demandes

Plainte:

- 1 plainte récurrente concernant du bruit en lien avec les véhicules (klaxons)
- 1 plainte récurrente en lien avec des mélèzes sur les terrains de RT qui perdent leurs épines

RioTinto

© Rio Tinto 2017

34

Suivi Environnement – Résultats de fluor

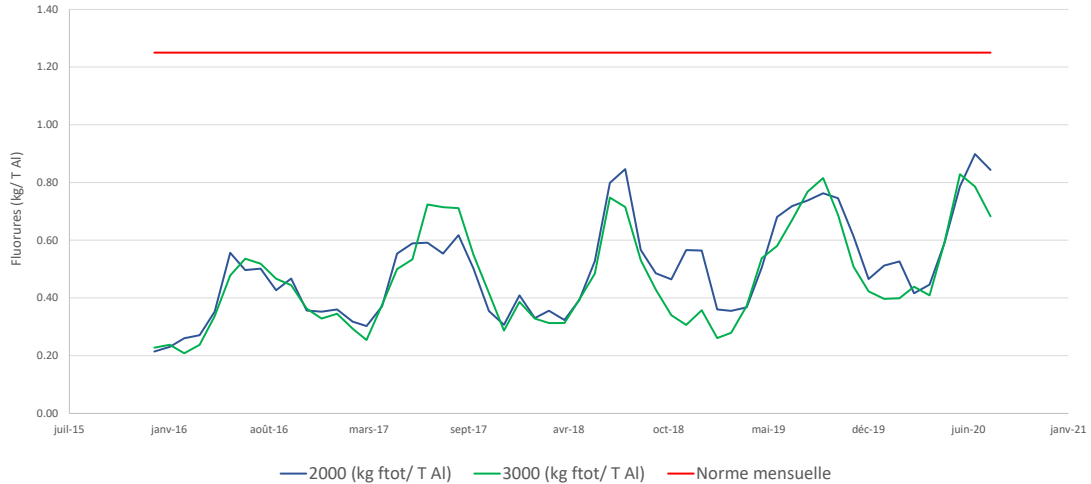

RioTinto

© Rio Tinto 2017

35

Rapport de développement durable 2019

Groupe Aluminium – Québec

NOS OPÉRATIONS

Au Saguenay–Lac-Saint-Jean, nos installations comprennent une raffinerie d'alumine, quatre usines d'électrolyse, six centrales hydroélectriques, notre Centre de recherche et de développement Arvida (CRDA), le Centre opérationnel Aluminium, un chemin de fer et un port.

En août 2019, les activités d'opérations et de production d'aluminium de Rio Tinto au Québec ont été réunies sous un même groupe et une seule direction, soit Opérations Québec. Notre production d'aluminium a atteint, en 2019, 1,26 million de tonnes.

Pour nous, le succès se traduit par :

- Des employés en santé et en sécurité
- L'optimisation de notre performance
- Des relations solides avec nos partenaires et clients basées sur la qualité et la confiance
- L'utilisation et le développement de nouvelles technologies
- L'amélioration constante de notre empreinte environnementale
- La création de valeur dans nos communautés d'accueil

FAITS SAILLANTS 2019

Programme de stabilisation des berges du lac Saint-Jean

- Projet de relocalisation de l'embouchure de la Belle Rivière : le plus grand chantier de l'histoire du programme
- Poursuite de la collaboration et des activités avec le Conseil de gestion durable du lac Saint-Jean et ses comités
- Projet avec la communauté de Mashteuiatsh pour l'optimisation des retombées économiques locales dans le cadre de travaux de réfection
- Première campagne d'échantillonnage des populations de poissons fourrages littoraux du lac Saint-Jean afin de mesurer les variations interannuelles de leur abondance

36

Varia

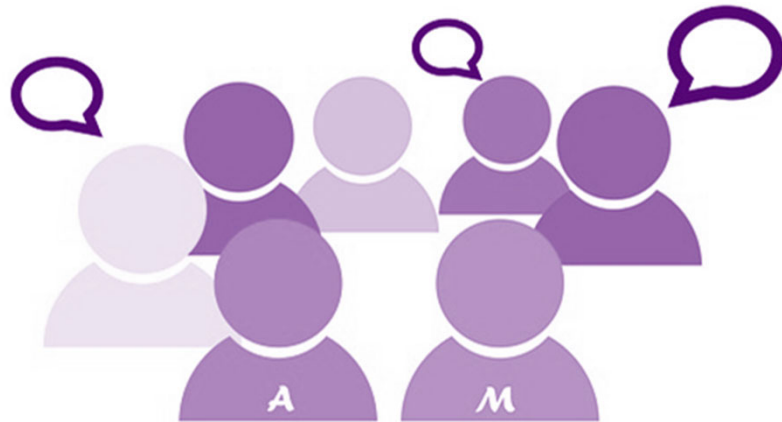

RioTinto

37

Mot de fin d'année et remerciements des membres sortants



RioTinto

© Rio Tinto 2017

38

Merci de votre présence et de votre participation!

