

COMPTE RENDU
Comité de bon voisinage
Laterrière

Lundi 18 mars 2019, de 13 h à 16 h
Salle communautaire du Bassin

LISTE DES PRÉSENCES

Catégorie	Membres du comité de bon voisinage	Présent	Absent
Récréo/com	M. Laval Dionne, directeur du Centre du Lac Pouce et président du comité	X	
Récréo/com	M. Bertrand Girard, responsable des communications, Chevaliers de Colomb de Laterrière	X	
Commerce	M. Sébastien Blackburn, propriétaire, épicerie Alimentation Sébastien Blackburn de Laterrière	X	
Environ.	M. Normand Bilodeau, administrateur du comité RIVAGE	X	
Employé	M. Olivier Dufour, employé d'opération de l'usine et citoyen de Laterrière		X
Récréo/com	M. Daniel Perron, vice-président, Club Quad du Fjord	X	
Récréo/com	ZEC Mars-Moulin		X
Citoyen	M. Simon Latulippe, citoyen de Laterrière	X	
Récréo/com	M. Frédéric Munger, directeur général, Centre multisport Nazaire-Girard	X	
Municipalité	M. Michel Potvin, conseiller municipal		X
Milieu agricole	M. Sylvain Néron, propriétaire, Cabane à sucre Le Sucre d'Or	X	
Rio Tinto	M. Bruno Boutin, adjoint aux opérations, site de Laterrière		X
Rio Tinto	Mme Joanie Dubé, conseillère communications et communauté	X	
Rio Tinto	M. David Juteau, conseiller environnement	X	
Rio Tinto	Invitée : M. Simon Bergeron, consultant sénior, technologie et projets stratégiques, Usine Vaudreuil	X	
Facilitatrice			
TES	Mme Valérie Aubut, chargée de projet	X	
TES	Mme Katherine Bouchard, chargée de projet	X	

1 MOT DE BIENVENUE

Madame Valérie Aubut, chargée de projet chez Transfert Environnement et Société se présente et informe les membres du comité qu'elle remplace exceptionnellement monsieur Louis-Michel Tremblay, et que ce dernier sera présent à la prochaine rencontre. Elle souhaite la bienvenue à tous les membres et souligne la présence de monsieur Simon Latulippe, citoyen de Laterrière qui siègera désormais au sein du comité en remplacement de sa conjointe, madame Nathalie Villeneuve, qui n'est plus disponible pour des raisons professionnelles. Madame Aubut présente également monsieur Simon Bergeron, consultant sénior, technologie et projets stratégiques à l'Usine Vaudreuil, qui présentera le projet de réhabilitation du site de résidus de bauxite.

Un tour de table est réalisé pour que tous se présentent.

2 PARTAGE SÉCURITÉ

Madame Joanie Dubé profite du partage sécurité pour aborder le sujet de la fatigue au volant, une cause importante d'accidents routiers. Elle mentionne différents mythes et croyances sur la fatigue au volant et en profite pour partager des moyens de prévention, notamment les signes de fatigue à reconnaître lorsqu'une personne est au volant d'un véhicule motorisé.

3 LECTURE ET ADOPTION DE L'ORDRE DU JOUR

Madame Valérie Aubut présente la proposition d'ordre du jour. Elle précise que celui-ci a été modifié afin de permettre à monsieur Simon Bergeron de faire plus tôt sa présentation qui porte sur la réhabilitation du site de résidus de bauxite à Laterrière. Elle précise que l'ensemble des sujets prévus s'y retrouvent. Les membres adoptent l'ordre du jour tel que modifié et proposé. Il est convenu de laisser le varia ouvert.

4 RÉHABILITATION DU SITE DE RÉSIDUS DE BAUXITE À LATERRIÈRE

Monsieur Simon Bergeron se présente et invite les membres à l'interpeler s'ils ont des questions tout au long de la présentation. Il présente d'abord une carte qui permet de localiser le site de résidus de bauxite à Laterrière qui a été en opération de 1968 et 1988. Il poursuit en exposant les mesures qui sont en place pour assurer la sécurité du site, comme l'installation d'un système d'alarme sur chaque station de pompage. Il expose également les travaux d'entretien qui permettent notamment d'assurer la gestion de la poussière qui représente un défi important.

La durée des travaux pour l'accomplissement du plan de fermeture, dont les études préliminaires ont été réalisées en 2001 et en 2011, est évaluée entre dix (10) et quinze (15) ans, considérant le ralentissement des travaux en période hivernale. Les principaux défis identifiés sont : l'assèchement, la gestion de l'eau, les saisons et le mode de couverture. Des travaux de recherche et développement pour analyser les différentes options sont d'ailleurs en cours à cet effet.

Monsieur Bergeron présente les principes de restauration des sites de résidus et informe les membres que des essais pilotes sont en cours à Arvida à cet effet, en collaboration avec le ministère de l'Environnement et de la Lutte contre les changements climatiques et Agrinova. L'objectif étant de

générer un sol synthétique (terreau) à partir des résidus de bauxite afin de réduire l'utilisation de terre végétale lors de la restauration. Des travaux de forage seront faits en mai et juin prochains pour étudier le sol. Il est recommandé d'élaborer un plan de communication en collaboration avec Transfert Environnement et Société et les représentants Rio Tinto de l'usine pour informer les voisins.

Questions	Réponses
Quel est le diamètre du bassin de résidus de bauxite de Laterrière?	Le bassin a une grandeur de 11 hectares (10 000 pieds carrés) et sa forme est irrégulière.
Quelles sont les espèces d'animaux qui sont présentes aux alentours du site de résidus de bauxite situé à Arvida?	On observe essentiellement des marmottes. On note également la présence de renards dans le quartier du Manoir et un harfang des neiges a été vu à l'Usine Vaudreuil.
Pourquoi le choix de construire le nouveau site de résidus de bauxite à Laterrière a-t-il été rejeté dans le cadre du projet VB2022?	Entre autres en raison des coûts importants et parce que le processus qui permet de réduire la quantité de résidus produit une pâte plus épaisse, ce qui entraîne des défis techniques considérables quant au pompage ainsi que la nécessité de construire une nouvelle conduite.
Qu'est-ce qui est prévu lorsque le nouveau parc devra être fermé en 2030?	La construction d'un nouveau parc est prévue dans le cadre de la phase 2 du projet Vaudreuil au-delà de 2022.

Actions de suivi	Responsable	Échéancier
Élaborer un plan de communication en collaboration avec Transfert Environnement et Société et les représentants Rio Tinto de l'usine pour informer les voisins	RT/TES	Avril 2019

5 ACTIONS DE SUIVI DU DERNIER COMPTE RENDU

Madame Valérie Aubut présente les actions de suivi du compte rendu. Le tableau suivant résume l'avancement des actions en suivi.

Actions de suivi	Responsable	Suivis effectués
Contacter la ZEC Mars-Moulin pour inviter un représentant à siéger au comité	TES	Tel que prévu, l'organisation sera contactée en avril-mai.
Vérifier auprès de Michel Potin s'il a identifié une personne qui pourrait joindre le comité en tant que représentant du milieu agricole	RT	À vérifier en sa présence.
Faire un « aller-voir » pour vérifier la clôture brisée près du Centre du Lac Pouce pour évaluer la situation et trouver une solution	RT	Reporté à la prochaine rencontre. La direction est avisée. L'aller-voir sera fait dès que possible au printemps.
Évaluer la possibilité d'une plantation d'arbres dans les sentiers du Centre du lac Pouce	RT	À évaluer selon l'avancement du projet d'affichage du Centre du Lac Pouce.
S'informer sur la responsabilité civile quant à la circulation de personnes et de véhicules dans les sentiers autour de la propriété de Rio Tinto et à qui incombe cette responsabilité	RT	FAIT

Faire un suivi sur l'installation des panneaux d'affichage « propriété privée » Rio Tinto	RT	La direction de l'usine travaillera sur ce projet cet été. Celui-ci sera réalisé en deux phases.
Apporter les corrections à la publicité du comité et envoyer la version finale aux membres par courriel	RT	La publicité a été publiée dans le journal Le Laterrois, le 6 mars. La photo du comité a également été publiée dans le journal Le Lingot.
Informersi les rejets de l'usine sont similaires à ceux de la municipalité	RT	À l'ordre du jour.
Valider et coordonner le remplacement des nichoirs par le Club des ornithologues amateurs du SLSJ	RT et Club des ornithologues amateurs du SLSJ	Les nichoirs seront finalement installés à un autre endroit.
S'informer sur le processus en place pour la récupération des capsules de café et s'il est possible de réutiliser les capsules de café dans le procédé de production d'aluminium dans nos installations régionales	RT	La phase de récupération des capsules ne sera pas assurée par Rio Tinto.
S'informer du nombre de travailleurs étrangers à l'usine Laterrière, le cas échéant	RT	Actuellement, il n'y a aucun employé étranger à l'usine Laterrière.
Partager sur Facebook l'article paru dans le journal <i>Le Lingot</i> sur le programme <i>Arrêtez et demandez de l'aide</i> et la remise des montants aux organismes	RT	FAIT
Identifier des activités dans la communauté où il serait intéressant et pertinent de faire connaître le CBV – Laterrière et planifier la tenue de ces activités	RT	Les membres sont invités à partager leurs idées.
Présenter le projet de sentier pédestre et cyclable de RIVAGE	RIVAGE	Un suivi sera effectué lorsqu'il y aura des développements.
Informers les membres des processus Rio Tinto (analyses/échantillonnages, suivis, zones, etc.) pour s'assurer de la qualité de l'herbe que les animaux mangent dans les champs avoisinant les installations de Rio Tinto et des légumes cultivés	RT	À l'ordre du jour (suivi environnemental).
Vérifier s'il est envisageable de brûler les campements illégaux situés sur les terrains de Rio Tinto, en collaboration avec le Service des incendies de la Ville de Saguenay	RT	Ce n'est pas une option envisagée par Rio Tinto entre autres pour des raisons de sécurité. Rio Tinto s'assurera de démolir ces campements.
Faire un suivi de l'avancement du projet d'affichage du Centre du Lac Pouce	Laval Dionne	À l'ordre du jour.
Planifier la 1 ^{re} rencontre de sous-comité de la Fête de la pêche de Laterrière 2019 par courriel	RT	FAIT
Présenter les résultats du sondage de satisfaction des comités régionaux	TES	À l'ordre du jour.

Présenter le site Internet pour les comités de bon voisinage régionaux	TES	Le projet est en cours. Un suivi sera fait aux membres du comité lorsque celui-ci sera plus avancé, probablement à l'automne.
Faire ajouter à la liste d'envoi postal du journal Le Lingot le Centre Nazaire-Girard et Mme Nathalie Villeneuve	RT	FAIT
Envoyer aux membres les statuts de fonctionnement révisés et les coordonnées des membres	RT	Reporté à la prochaine rencontre.
Retour sur les intérêts de poursuivre des membres absents	TES	FAIT
Revenir sur le projet de piste pour les voitures téléguidées électriques	RT	À l'ordre du jour.
Envoyer un sondage Doodle aux membres (3-4 choix de dates)	TES	FAIT

Les échanges pendant le suivi des actions se résument comme suit :

Évaluer la possibilité d'une plantation d'arbres dans les sentiers du Centre du lac Pouce – Ce sera à évaluer selon l'avancement du projet. Il est précisé qu'une plantation permettrait de baliser et de limiter une zone abandonnée et ainsi limiter la circulation de véhicules non autorisés. Il est également spécifié qu'il faudra choisir les bonnes espèces puisque le sol est sablonneux. Monsieur David Juteau invite monsieur Laval Dionne à le contacter dans les prochaines semaines à cet effet.

S'informer sur la responsabilité civile quant à la circulation de personnes et de véhicules dans les sentiers autour de la propriété de Rio Tinto et à qui incombe cette responsabilité — Advenant qu'il y ait un accident, le dossier serait traité distinctement par la Sûreté municipale (cas par cas). Rio Tinto s'assure d'entretenir les terrains et doit s'assurer d'identifier les limites de la propriété.

Faire un suivi sur l'installation des panneaux d'affichage « propriété privée » Rio Tinto – La direction travaillera sur le projet cet été. La première phase consistera à identifier les entrées officielles et celles qui sont informelles aux limites de la propriété. L'identification à l'intérieur de la zone se fera dans un deuxième temps.

Informé si les rejets de l'usine sont similaires à ceux de la municipalité — Monsieur David Juteau présente l'explication de madame Marie-Christine Simard, scientifique du Centre de recherche et de développement Arvida (CRDA). Les normes de rejet des eaux usées sont établies selon différents facteurs, mais surtout selon l'origine des eaux usées et le milieu récepteur. L'origine des eaux usées municipale et industrielle diffère. C'est pourquoi les normes sont adaptées afin d'obtenir un suivi représentatif.

Valider et coordonner le remplacement des nichoirs par le Club des ornithologues amateurs du SLSJ — Madame Joanie Dubé informe les membres que monsieur Yves Darveau a décidé de se retirer du comité. Ce dernier l'a aussi informé que le club a décidé d'installer des nichoirs à un autre site de la région. Toutefois, ceux qui sont déjà installés demeureront et les ornithologues amateurs ont toujours l'autorisation de circuler sur le site.

Identifier des activités dans la communauté où il serait intéressant et pertinent de faire connaître le CBV – Laterrière et planifier la tenue de ces activités – Madame Dubé invite les membres à partager leurs idées. Elle précise également que cette année, il n’y aura pas de visite de l’usine lors de la Fête de la pêche, après discussion avec les membres du sous-comité. Il est proposé qu’une visite exclusive aux membres du comité soit éventuellement organisée. Il est mentionné que ça pourrait être intéressant d’organiser une visite pour les jeunes de sixième année de l’école de Laterrière. Il est également proposé d’organiser une visite à l’intérieur de l’usine, sans autobus. Madame Dubé mentionne que, pour des raisons de sécurité et de logistique, il sera probablement difficile de faire une visite à grand déploiement de ce genre. Toutefois, elle en discutera avec la direction de l’usine afin de voir quelles sont les possibilités lors des visites du site. Monsieur Frédéric Munger propose de parler d’une potentielle visite de l’usine en autobus aux membres organisateurs de l’activité « En août, on fête Laterrière ».

6 DERNIERS DÉVELOPPEMENTS RIO TINTO

La présentation complète de la rencontre est en annexe 3. Madame Joanie Dubé présente les derniers développements suivants :

Résultats Aluminium 2018 — Madame Joanie Dubé présente les résultats 2018 dévoilés en février par Rio Tinto. Elle précise que le marché de l’aluminium est particulièrement difficile en 2019. Elle note à cet effet que le prix de vente est plus bas et le prix des matières premières a monté considérablement, notamment celui de l’alumine. Elle mentionne également que la surtaxe des États-Unis sur les importations d’acier et d’aluminium affecte le marché des métaux canadien. Elle relate également qu’il n’y a pas eu d’accident mortel cette année pour l’ensemble des sites de l’entreprise.

Campagne Centraide/Croix-Rouge 2018 — Le 12 février dernier, Centraide Saguenay–Lac-Saint-Jean a dévoilé le montant amassé dans le cadre de sa 38e campagne annuelle de financement, c’est-à-dire 2 175 032 \$. La contribution de Rio Tinto représente 25 % du montant total, dont l’apport des employés s’élève à 494 900 \$. Les membres honorent la généreuse implication de monsieur Bertrand Girard dans l’organisation et la mise sur pied de la vente de garage annuelle Centraide de Rio Tinto.

Première édition du Salon de l’emploi — 28 février — Le 28 février dernier s’est tenue la première édition du salon Saguenay en emploi, sous la présidence d’honneur de monsieur Jean-François Nadeau, directeur général du Complexe Jonquière. Plus de 3 000 personnes se sont déplacées. Les chercheurs d’emploi ont pu rencontrer 84 exposants.

7 DANS LA COMMUNAUTÉ — TOUR DE TABLE SUR LES PROJETS ET ENJEUX DES MEMBRES

Les membres partagent les informations suivantes relativement à leur organisation :

- **Érablière Au Sucre d’Or** — Plusieurs projets sont en développement à l’Érablière. Notamment un projet de recherche en collaboration avec l’Université du Québec à Chicoutimi (UQAC) qui sera annoncé le 26 mars. Les efforts des dernières années pour le développement du tourisme européen ont porté fruit, car plus de 475 touristes ont visité l’érablière cet été. Une offre d’hébergement est également en développement. Enfin, on espère que la saison des sucres qui s’en vient sera meilleure que l’an dernier.

- **Centre multisport Nazaire-Girard** – Les activités pour la saison d'été sont en cours de préparation. L'organisation de l'activité annuelle « En août, on fête Laterrière » est commencée. Il y aura des travaux de rénovation incessamment à la salle communautaire du bâtiment des Chevaliers de Colomb (peinture, remise aux normes et autres), maintenant gérée par le centre multisport. Il est mentionné que la vocation et le cadre d'utilisation de cette salle communautaire prévoient maintenant la location à d'autres organismes.
- **Chevaliers de Colomb** – Les membres sont invités à informer les citoyens et les responsables des organisations communautaires du secteur de Laterrière qu'ils peuvent solliciter l'aide des Chevaliers de Colomb s'ils ont besoin de bénévoles. Le dynamisme et l'implication des membres du comité sont soulignés.
- **Communauté/Citoyen** – On mentionne que les jeunes du groupe de scout de Chicoutimi s'impliqueront lors de la Fête de la pêche cette année et que les tâches qui leur seront demandées ont été identifiées.
- **Centre du Lac Pouce** – Les membres sont invités à visiter le site Internet du Lac Pouce pour connaître les activités estivales. Une tournée des sentiers a été faite en cette fin de saison afin d'identifier les besoins et pour pouvoir adresser les travaux à réaliser. Le projet d'affichage poursuit son cours. Une ressource sera engagée pour la réalisation du graphisme.
- **Club QUAD du Fjord** — Plusieurs projets sont en cours. Un projet de 680 000 \$ est en développement. L'objectif est de développer le tourisme du VTT. La sécurité et le civisme dans les sentiers sont les principaux défis.

8 SUIVI ENVIRONNEMENTAL ET SUIVI DES PLAINTES

David Juteau présente les résultats d'émission de fluor depuis le début de l'année et précise que les résultats sont conformes aux normes. Il présente la localisation des échantillonnages du foin qui sont réalisés, en collaboration avec le ministère de l'Environnement et de Lutte contre les changements climatiques, tel que prévu au suivi des actions de la dernière rencontre. Les différents éléments dans le fourrage sont analysés deux (2) fois par mois de juin à octobre. Les résultats des dernières années sont tous conformes.

Suivi des plaintes :

Madame Joanie Dubé informe les membres qu'aucune plainte n'a été formulée en 2018 en ce qui concerne le site de Laterrière.

Elle informe les membres des actions qui ont été posées en lien avec le dossier des deux (2) campements illégaux situés sur le terrain de Rio Tinto. Un des deux a été démoli par le propriétaire, après avoir pris une entente avec Rio Tinto. Par manque de coopération du propriétaire et en raison du lieu de construction, la démolition de l'autre s'avère plus compliquée. La direction de Rio Tinto prendra action pour le démolir complètement. Il n'est pas envisagé de le brûler tel que suggéré lors de la dernière rencontre par les membres, pour des raisons de sécurité. Pour l'instant, Rio Tinto a retiré il y a quelques mois la porte d'entrée et le poêle à bois afin d'éviter le risque de feu. Un suivi sera fait à la prochaine rencontre.

Actions de suivi	Responsable	Échéancier
Effectuer un suivi sur la situation des campements illégaux situés sur les terrains de Rio Tinto	RT	Prochaine rencontre

9 PROJET DE PISTE D'AUTOS TÉLÉGUIDÉES ÉLECTRIQUES À LATERRIÈRE

Madame Valérie Aubut présente les instigateurs du projet potentiel de circuit de véhicules téléguidés électriques à Laterrière sur le terrain de Rio Tinto, messieurs Janis Lavoie et Martin Charest. Ces derniers présentent le contexte qui a influencé l'élaboration du projet. Les commentaires suivants sont émis par les membres du comité :

- La présence du club assurerait une présence et serait donc dissuasive pour les gens de venir porter leurs déchets.
- Le potentiel de l'apport économique et les retombées pour Laterrière devraient être évalués et intégrés à la présentation pour la direction.
- C'est une activité qui est compatible avec les autres utilisateurs du secteur (pas de coactivité avec les marcheurs ou les cyclistes).
- C'est un projet intéressant qui permettrait de réhabiliter un site laissé à l'abandon.
- Il faudrait prévoir la signalisation et l'affichage des règles de circulation sur le site.
- L'aspect du bruit devra être une priorité.
- L'utilisation du territoire est un des moyens qui permettra de réguler la circulation dans les sentiers.

Madame Dubé précise que Rio Tinto n'a pas encore approuvé le projet et que l'objectif aujourd'hui est de consulter les membres et de connaître leur position. Les commentaires et les questions seront présentés à la direction et une présentation sera faite à la direction du site de Laterrière.

Il est proposé que les membres appuient officiellement le projet.

Questions	Réponses
Est-ce que le territoire serait suffisant?	Amplement.
Est-ce que ce sont des engins bruyants?	Le calcul du bruit a été fait. Les véhicules émettent un certain bruit, mais le fait que ce soit au sol permet d'envisager que ça ne soit pas problématique. De plus, les maisons les plus près seraient à 1500 pieds de la piste.
Les événements pourraient attirer combien de personnes?	Actuellement, il est envisageable d'attirer une vingtaine de personnes. Toutefois, des activités de plus grande envergure pourraient certainement attirer une centaine de personnes.
Est-ce que la surveillance du site est prévue?	La structure du tracé n'est pas favorable pour une utilisation par des motos. L'installation de caméras de surveillance pourrait être envisagée.

Actions de suivi	Responsable	Échéancier
Effectuer un suivi sur la décision prise par Rio Tinto	RT	Prochaine rencontre

10 RÉSULTATS DU SONDAGE DE SATISFACTION DES RENCONTRES DES CBV

Madame Katherine Bouchard présente les faits saillants des résultats du sondage de satisfaction des rencontres des comités de bon voisinage. Elle précise que le taux de participation est de 68 %, ce qui est excellent. Elle relate notamment les principales bonnes pratiques à conserver ou à développer identifiées et les commentaires exprimés par les membres des comités. Elle présente les résultats relatifs à l'appréciation quant à la logistique (respect du temps et horaire de travail) des points soulevés. Madame Bouchard remercie les membres pour leur participation et mentionne que les commentaires, positifs et constructifs permettront certainement d'améliorer les bonnes pratiques qui sont déjà en place.

11 VARIA

Les sujets suivants sont abordés au varia :

- Il est demandé que la liste des membres soit mise à jour et envoyée aux membres par courriel.
- Beaucoup de personnes circulent sur le site de la plage, situé dans le rang de la Chaîne sur le terrain de Rio Tinto, et la situation est jugée problématique par les membres, notamment en ce qui concerne l'aspect de la sécurité. Plus de 150 personnes peuvent utiliser cette plage en même temps lorsque la température s'y prête. Il est proposé d'interpeler la direction du site de Laterrière de Rio Tinto à cet effet. Les membres désirent connaître les intentions de l'entreprise quant à la possibilité d'installer des pancartes pour indiquer les limites de la propriété de Rio Tinto et ainsi améliorer la gestion de l'accès à ce terrain.
- Les membres sont informés qu'un souper spaghetti aura lieu le 30 mars prochain afin de soutenir le projet éducatif « Le Cirque d'école » de l'École Notre-Dame de Laterrière qui vise à initier les jeunes aux arts du cirque.

Madame Joanie Dubé offre aux membres qui étaient absents lors de la dernière rencontre, au nom de Rio Tinto, un ensemble-cadeau contenant des produits régionaux en guise de remerciement pour leur contribution et leur implication au sein du comité.

Actions de suivi	Responsable	Échéancier
Envoyer la liste des membres à jour par courriel	TES	Lors de l'envoi du compte rendu pour validation
Établir un plan d'action afin de trouver une solution quant à la situation sur le site de la plage situé dans le rang de la Chaîne et sur le terrain de Rio Tinto	RT/TES	Dès que possible
Partager la publicité annonçant la Fête de la pêche 2019 aux membres	RT	Dès qu'elle est réalisée

12 PROCHAINE RENCONTRE

Un sondage Doodle sera envoyé aux membres pour le choix de la date de la prochaine rencontre qui aura lieu en août ou septembre.

Actions de suivi	Responsable	Échéancier
Envoyer un sondage Doodle aux membres pour déterminer la date de la prochaine rencontre qui aura lieu en août ou septembre (3-4 choix de dates)	TES	Mai-juin

13 FIN DE LA RENCONTRE

Il est convenu que le compte rendu sera envoyé aux membres avant la prochaine rencontre ainsi que la présentation. Madame Valérie Aubut remercie les participants pour leur présence et leur écoute. La rencontre se termine à 16 h 10.

Production du compte rendu

Katherine Bouchard
Chargée de projet
Transfert Environnement et Société

Annexe 1 : Présentation



RioTinto

**Rencontre
Comité de bon voisinage**

Aluminerie SLSJ, Laterrière
18 mars 2019

1

Mot de bienvenue et accueil des nouveaux membres



Catégorie	Groupe représenté
Organismes (4) œuvrant dans le domaine du récréotourisme ou dans le milieu communautaire	<ul style="list-style-type: none"> Lac Pouce Club des ornithologues amateurs du SLSJ Club Quad Chevaliers de Colomb
Commerces de Laterrière (2)	<ul style="list-style-type: none"> Épicerie Axep Centre multisport Nazaire-Girard
Organismes (2) œuvrant dans le domaine de l'environnement	<ul style="list-style-type: none"> Comité Bassin Versant Rivage ZEC Mars-Moulin
Citoyens du secteur Laterrière (2)	<ul style="list-style-type: none"> Simon Latulippe Siège vacant
Milieu municipal (1)	<ul style="list-style-type: none"> Conseiller municipal Laterrière (Michel Potvin)
Employé de l'usine habitant à Laterrière (1)	<ul style="list-style-type: none"> Olivier Dufour
Agriculteurs (2)	<ul style="list-style-type: none"> Érablière Sucre d'or Siège vacant
Rio Tinto (promoteur) (3)	<ul style="list-style-type: none"> Direction Équipe communications & communautés Équipe Environnement



2

Partage sécurité



RioTinto

3 | © Rio Tinto 2017

3

Ordre du jour

- 13 h 00 : Mot de bienvenue (10 min – JD)
- 13 h 10 : Partage sécurité (5 min – JD)
- 13 h 15 : **Lecture et adoption de l'ordre du jour (5 min – VA)**
- 13 h 20 : Réhabilitation du site de résidus à Laterrière (30 min – Invité SB)
- 13 h 50 : Actions de suivi du dernier compte rendu (25 min – JD)
- 14 h 15 : Derniers développements Rio Tinto (5 min – JD)
- 14 h 20 : **Pause (15 min)**
- 14 h 35 : Dans la communauté – Tour de table : projets, activités et enjeux des membres (25 min – tous)
- 15 h 00 : Suivi environnemental et suivi des plaintes (10 min – DJ)
- 15 h 10 : Projet de piste d'autos téléguidées électriques à Laterrière (25 min – Invité MC)
- 15 h 35 : Résultats du sondage de satisfaction des rencontres des CBV (10 min – VA)
- 15 h 45 : Varia (10 min – LMT)
- 15 h 55 : Prochaine rencontre (5 min – JD)
- 16 h 00 : Fin de la rencontre

RioTinto

4 | © Rio Tinto 2017

4

Ordre du jour

- 13 h 00 : Mot de bienvenue (10 min – JD)
- 13 h 10 : Partage sécurité (5 min – JD)
- 13 h 15 : Lecture et adoption de l'ordre du jour (5 min – VA)
- 13 h 20 : **Réhabilitation du site de résidus à Laterrière (30 min – Invité SB)**
- 13 h 50 : Actions de suivi du dernier compte rendu (25 min – JD)
- 14 h 15 : Derniers développements Rio Tinto (5 min – JD)
- 14 h 20 : **Pause (15 min)**
- 14 h 35 : Dans la communauté – Tour de table : projets, activités et enjeux des membres (25 min – tous)
- 15 h 00 : Suivi environnemental et suivi des plaintes (10 min – DJ)
- 15 h 10 : Projet de piste d'autos téléguidées électriques à Laterrière (25 min – Invité MC)
- 15 h 35 : Résultats du sondage de satisfaction des rencontres des CBV (10 min – VA)
- 15 h 45 : Varia (10 min – LMT)
- 15 h 55 : Prochaine rencontre (5 min – JD)
- 16 h 00 : Fin de la rencontre

RioTinto

| © Rio Tinto 2017

5

RioTinto

Localisation



6



7

Historique

- Site utilisé pour entreposer des résidus de bauxite entre 1968 et 1988
- A l'époque, une conduite de résidu vers le site et une conduite d'eau de retour vers l'usine, en opération durant l'été seulement.
- Site constitué de 9 digues
- Un des engagements du projet d'extension de la vie de Vaudreuil: Restaurer le site de résidus de Laterrière

8

Gestion

Site bien opéré et bien surveillé

- Système d'alarme sur les stations de pompage
 - Chaque digue est munie d'une station de pompage pour l'eau d'exfiltration
- Entretien stations de pompage
- Inspection digues
- Pompage des eaux de pluie durant l'été
 - Équivalent d'une année complète de précipitation
 - Traitée ou consommée par l'usine Vaudreuil
- Gestion des poussières (abats)

9

Plan de fermeture

- Études préliminaire pour fermeture réalisées en 2011
 - Norme interne RT : plan fermeture pour toute installation
 - Durée de travaux : entre 10 et 15 ans
- Projet pour fermeture lancé en 2019
 - Plusieurs scénarios seront étudiés
 - Firme d'ingénierie spécialisée engagée
 - Spécialistes mondiaux seront mis à contribution

10

Défis des travaux de fermeture

- Assèchement
- Gestion de l'eau
- Les saisons
- Mode de couverture
 - Travaux de R&D en cours depuis 2003 pour le mode de couverture
 - Critères importants (le moins d'eau contaminé, prévenir l'érosion)

11

Principes de Restauration des sites de résidus

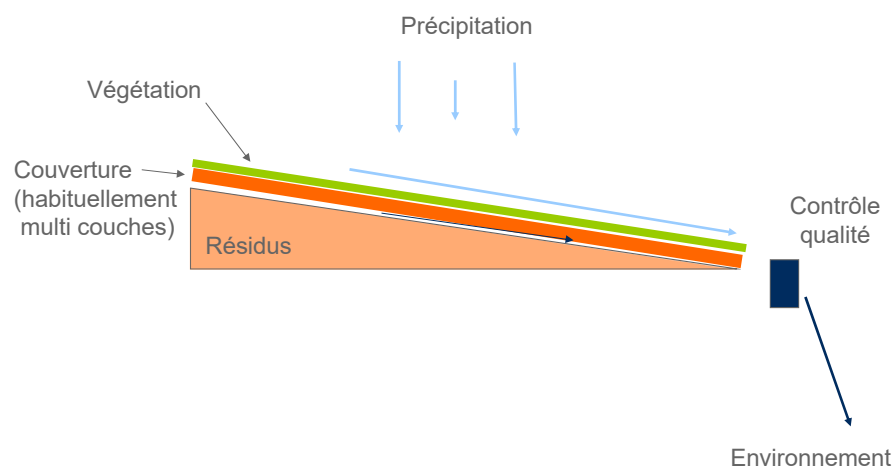

12

Fabrication de terreau de résidus de bauxite à l'usine Vaudreuil



Pourquoi du terreau

- Réduire l'utilisation de terre végétale lors de la restauration future du SDRB

Historique

- 2003-2005- Tests en laboratoire
- 2006-2011- Tests in situ
- Depuis 2011- Intégration du terreau au Plan pilote

Résultats

- Terreau constitué de 85% de résidus de bauxite
- Bonne couverture végétale
- Augmentation de la diversité végétale
- Grande diversité d'insectes et présence d'animaux
- Milieu propice à la reproduction des vers de terre

13

14

Plan pilote restauration- SDRB local Photos- automne 2014

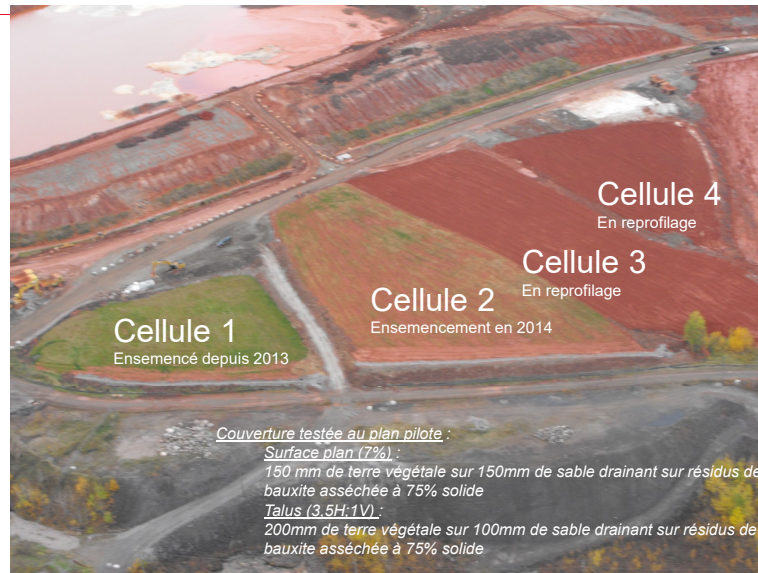

14

Ordre du jour

- 13 h 00** : Mot de bienvenue (10 min – JD)
- 13 h 10** : Partage sécurité (5 min – JD)
- 13 h 15** : Lecture et adoption de l'ordre du jour (5 min – VA)
- 13 h 20** : Réhabilitation du site de résidus à Laterrière (30 min – Invité SB)
- 13 h 50** : **Actions de suivi du dernier compte rendu (25 min – JD)**
- 14 h 15** : Derniers développements Rio Tinto (5 min – JD)
- 14 h 20** : **Pause (15 min)**
- 14 h 35** : Dans la communauté – Tour de table : projets, activités et enjeux des membres (25 min – tous)
- 15 h 00** : Suivi environnemental et suivi des plaintes (10 min – DJ)
- 15 h 10** : Projet de piste d'autos téléguidées électriques à Laterrière (25 min – Invité MC)
- 15 h 35** : Résultats du sondage de satisfaction des rencontres des CBV (10 min – VA)
- 15 h 45** : Varia (10 min – LMT)
- 15 h 55** : Prochaine rencontre (5 min – JD)
- 16 h 00** : Fin de la rencontre

Actions de suivi de la dernière rencontre (21 janvier 2019)

Description du suivi	Échéance	Responsable	Suivis effectués
Contacteur la ZEC Mars-Moulin pour inviter un représentant à siéger au comité	Avril-mai 2019	TES	
Vérifier auprès de Michel Potin s'il a identifié une personne qui pourrait joindre le comité en tant que représentant du milieu agricole	Prochaine rencontre	RT	
Faire un « aller-voir » pour vérifier la clôture brisée près du Centre du Lac Pouce pour évaluer la situation et trouver une solution	Début de l'été	RT	
Évaluer la possibilité d'une plantation d'arbres dans les sentiers du Centre du lac Pouce	À déterminer	RT	
S'informer sur la responsabilité civile quant à la circulation de personnes et de véhicules dans les sentiers autour de la propriété de Rio Tinto et à qui incombe cette responsabilité	Prochaine rencontre	RT	
Faire un suivi sur l'installation des panneaux d'affichage « propriété privée » Rio Tinto	Prochaine rencontre	RT	
Apporter les corrections à la publicité du comité et envoyer la version finale aux membres par courriel	Février	RT	FAIT

Actions de suivi de la dernière rencontre (21 janvier 2019)

Description du suivi	Échéance	Responsable	Suivis effectués
Informez si les rejets de l'usine sont similaires à ceux de la municipalité	Prochaine rencontre	RT	
Validez et coordonnez le remplacement des nichoirs par le Club des ornithologues amateurs du SLSJ	Février	RT et Club des ornithologues amateurs du SLSJ	
S'informer sur le processus en place pour la récupération des capsules de café et s'il est possible de réutiliser les capsules de café dans le procédé de production d'aluminium dans nos installations régionales	Prochaine rencontre	RT	
S'informer du nombre de travailleurs étrangers à l'usine Laterrière, le cas échéant	Prochaine rencontre	RT	
Partager sur Facebook l'article paru dans le journal <i>Le Lingot</i> sur le programme <i>Arrêtez et demandez de l'aide</i> et la remise des montants aux organismes	FAIT – 5 février	RT	FAIT – 5 février
Identifier des activités dans la communauté où il serait intéressant et pertinent de faire connaître le CBV – Laterrière et planifier la tenue de ces activités	Prochaine rencontre	RT	

RioTinto

17 | © Rio Tinto 2017

17

Suivi des eaux municipal vs industrie

Les normes de rejet de l'eau usée sont établies selon différents facteurs, mais surtout selon l'origine des eaux usées et le milieu récepteur. L'origine des eaux usées municipale et industrielle diffère. C'est pourquoi les normes sont adaptées afin d'obtenir un suivi représentatif. Comme les stations d'épuration municipales ont principalement comme origine des eaux domestiques, le programme uniformisé de suivi des effluents municipaux est établi en fonction du type de traitement de la station et de la quantité de débit traité. Les paramètres suivis pour les eaux municipales sont généralement des contaminants organiques d'origine domestique (DCO, DBO5, phosphore, azote, coliformes, etc.) tandis que les effluents industriels sont normés selon l'activité du site. Il y a certainement des paramètres communs généraux tels que débit rejeté, matières en suspension, toxicité, pH, etc.

Source : Marie-Christine Simard, scientifique de recherche, CRDA, Rio Tinto

RioTinto

18 | © Rio Tinto 2017

18

Actions de suivi de la dernière rencontre (21 janvier 2019)

Description du suivi	Échéance	Responsable	Suivis effectués
Informez si les rejets de l'usine sont similaires à ceux de la municipalité	Prochaine rencontre	RT	
Validez et coordonnez le remplacement des nichoirs par le Club des ornithologues amateurs du SLSJ	Février	RT et Club des ornithologues amateurs du SLSJ	
S'informer sur le processus en place pour la récupération des capsules de café et s'il est possible de réutiliser les capsules de café dans le procédé de production d'aluminium dans nos installations régionales	Prochaine rencontre	RT	
S'informer du nombre de travailleurs étrangers à l'usine Laterrière, le cas échéant	Prochaine rencontre	RT	
Partager sur Facebook l'article paru dans le journal <i>Le Lingot</i> sur le programme <i>Arrêtez et demandez de l'aide</i> et la remise des montants aux organismes	FAIT – 5 février	RT	FAIT – 5 février
Identifier des activités dans la communauté où il serait intéressant et pertinent de faire connaître le CBV – Laterrière et planifier la tenue de ces activités	Prochaine rencontre	RT	

RioTinto

19 | © Rio Tinto 2017

19

Actions de suivi de la dernière rencontre (21 janvier 2019)

Description du suivi	Échéance	Responsable	Suivis effectués
Présenter le projet de sentier pédestre et cyclable de RIVAGE	Lors d'une prochaine rencontre	RIVAGE	
Informez les membres des processus Rio Tinto (analyses/échantillonnages, suivis, zones, etc.) pour s'assurer de la qualité de l'herbe que les animaux mangent dans les champs avoisinant les installations de Rio Tinto et des légumes cultivés	Prochaine rencontre	RT	À l'ordre du jour (suivi environnemental)
Vérifier s'il est envisageable de brûler les campements illégaux situés sur les terrains de Rio Tinto, en collaboration avec le Service des incendies de la Ville de Saguenay	Prochaine rencontre	RT	
Faire un suivi de l'avancement du projet d'affichage du Centre du Lac Pouce	Prochaine rencontre	Laval Dionne	À l'ordre du jour – Tour de table
Planifier la 1 ^{re} rencontre de sous-comité de la Fête de la pêche de Laterrière 2019 par courriel	Janvier-Février	RT	FAIT - Janvier

RioTinto

20 | © Rio Tinto 2017

20

Actions de suivi de la dernière rencontre (21 janvier 2019)

Description du suivi	Échéance	Responsable	Suivis effectués
Présentation des résultats du sondage de satisfaction du comité	Prochaine rencontre	TES	À l'ordre du jour
Présentation du site Internet pour les comités de bon voisinage régionaux	Prochaine rencontre ou la suivante, selon l'avancement du projet	TES	Projet en cours
Faire ajouter à la liste d'envoi postal du journal Le Lingot le Centre Nazaire-Girard et Mme Nathalie Villeneuve	Février	RT	FAIT
Envoyer aux membres les statuts de fonctionnement révisés et coordonnées des membres	Février	RT	
Retour sur les intérêts de poursuivre des membres absents	Prochaine rencontre	TES	FAIT
Revenir sur le projet de piste pour les voitures téléguidées électriques	Prochaine rencontre	RT	À l'ordre du jour
Envoyer un sondage Doodle aux membres (3-4 choix de dates)	Le plus rapidement possible	TES	FAIT

RioTinto

21 | © Rio Tinto 2017

21

Ordre du jour

- 13 h 00** : Mot de bienvenue (10 min – JD)
- 13 h 10** : Partage sécurité (5 min – JD)
- 13 h 15** : Lecture et adoption de l'ordre du jour (5 min – VA)
- 13 h 20** : Réhabilitation du site de résidus à Laterrière (30 min – Invité SB)
- 13 h 50** : Actions de suivi du dernier compte rendu (25 min – JD)
- 14 h 15** : **Derniers développements Rio Tinto (5 min – JD)**
- 14 h 20** : **Pause (15 min)**
- 14 h 35** : Dans la communauté – Tour de table : projets, activités et enjeux des membres (25 min – tous)
- 15 h 00** : Suivi environnemental et suivi des plaintes (10 min – DJ)
- 15 h 10** : Projet de piste d'autos téléguidées électriques à Laterrière (25 min – Invité MC)
- 15 h 35** : Résultats du sondage de satisfaction des rencontres des CBV (10 min – VA)
- 15 h 45** : Varia (10 min – LMT)
- 15 h 55** : Prochaine rencontre (5 min – JD)
- 16 h 00** : Fin de la rencontre

RioTinto

| © Rio Tinto 2017

22

Derniers développements Rio Tinto



23

Résultats 2018 – Rio Tinto (Groupe Aluminium)

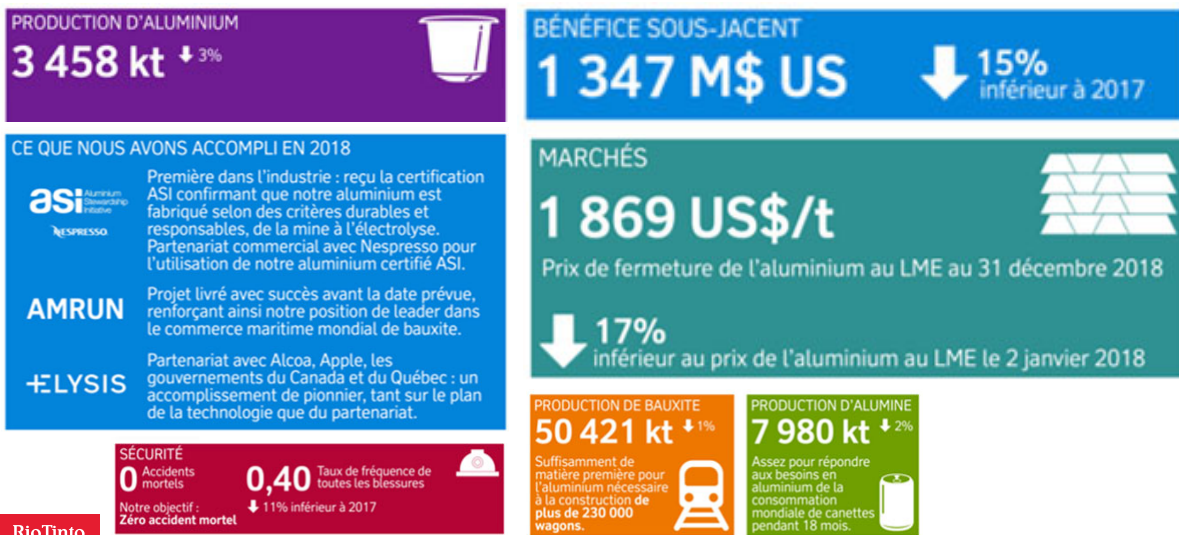

RioTinto

© Rio Tinto 2017

24

Campagne Centraide/Croix-Rouge 2018



RioTinto

| © Rio Tinto 2017

25

Première édition du Salon de l'emploi – 28 février



RioTinto

| © Rio Tinto 2017

26



Ordre du jour

- 13 h 00 : Mot de bienvenue (10 min – JD)
- 13 h 10 : Partage sécurité (5 min – JD)
- 13 h 15 : Lecture et adoption de l'ordre du jour (5 min – VA)
- 13 h 20 : Réhabilitation du site de résidus à Laterrière (30 min – Invité SB)
- 13 h 50 : Actions de suivi du dernier compte rendu (25 min – JD)
- 14 h 15 : Derniers développements Rio Tinto (5 min – JD)
- 14 h 20 : **Pause (15 min)**
- 14 h 35 : **Dans la communauté – Tour de table : projets, activités et enjeux des membres (25 min – tous)**
- 15 h 00 : Suivi environnemental et suivi des plaintes (10 min – DJ)
- 15 h 10 : Projet de piste d'autos téléguidées électriques à Laterrière (25 min – Invité MC)
- 15 h 35 : Résultats du sondage de satisfaction des rencontres des CBV (10 min – VA)
- 15 h 45 : Varia (10 min – LMT)
- 15 h 55 : Prochaine rencontre (5 min – JD)
- 16 h 00 : Fin de la rencontre

Tour de table : Projets et enjeux des membres



RioTinto

| © Rio Tinto 2017

29

Ordre du jour

- 13 h 00 : Mot de bienvenue (10 min – JD)
- 13 h 10 : Partage sécurité (5 min – JD)
- 13 h 15 : Lecture et adoption de l'ordre du jour (5 min – VA)
- 13 h 20 : Réhabilitation du site de résidus à Laterrière (30 min – Invité SB)
- 13 h 50 : Actions de suivi du dernier compte rendu (25 min – JD)
- 14 h 15 : Derniers développements Rio Tinto (5 min – JD)
- 14 h 20 : **Pause (15 min)**
- 14 h 35 : Dans la communauté – Tour de table : projets, activités et enjeux des membres (25 min – tous)
- 15 h 00 : **Suivi environnemental et suivi des plaintes (10 min – DJ)**
- 15 h 10 : Projet de piste d'autos téléguidées électriques à Laterrière (25 min – Invité MC)
- 15 h 35 : Résultats du sondage de satisfaction des rencontres des CBV (10 min – VA)
- 15 h 45 : Varia (10 min – LMT)
- 15 h 55 : Prochaine rencontre (5 min – JD)
- 16 h 00 : Fin de la rencontre

RioTinto

| © Rio Tinto 2017

30

Suivi Environnement – Résultats de fluor

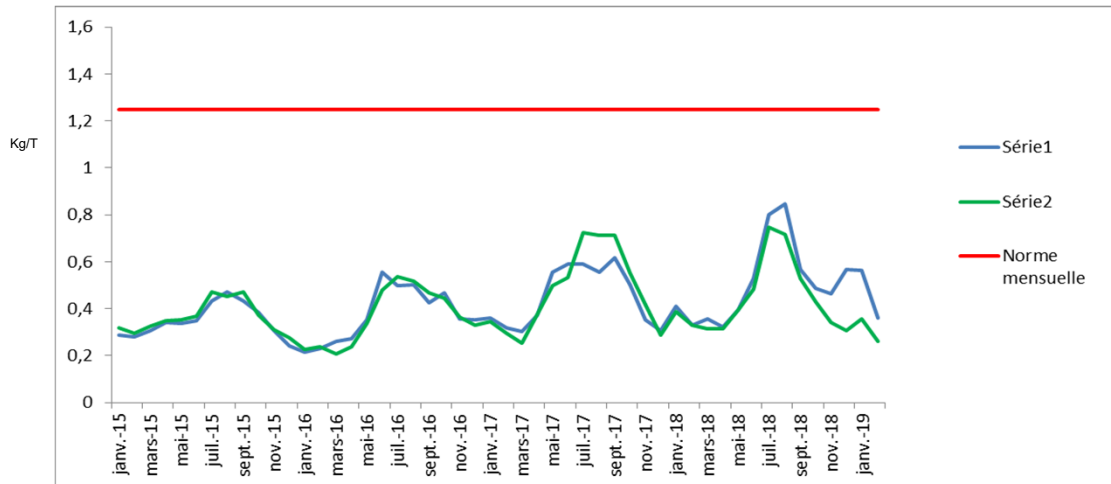

RioTinto

31 | © Rio Tinto 2017

31

Localisation de l'échantillonnage du foin

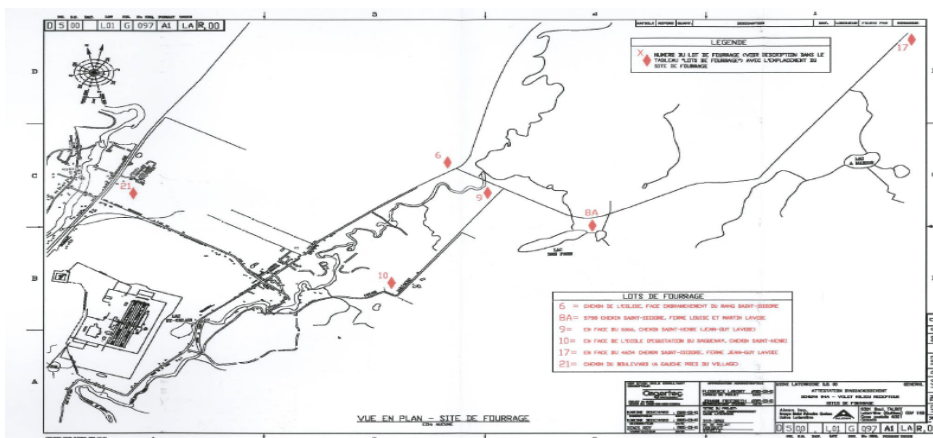

Les résultats des dernières années sont tous conformes aux normes.

Fréquence : 2 fois par mois, de juin à octobre

RioTinto

32 | © Rio Tinto 2017

32

Résultats de l'échantillonnage des foins

Aluminerie RTA-Laterrière												
Milieux récepteurs - Végétation : Fluorures dans le fourrage												
Date (aaaa-mm-j)	6		8A		9		10		17		21	
	État de la parcelle	Fluorures (ppm)	État de la parcelle	Fluorures (ppm)	État de la parcelle	Fluorures (ppm)	État de la parcelle	Fluorures (ppm)	État de la parcelle	Fluorures (ppm)	État de la parcelle	Fluorures (ppm)
2017-06-30	maturité	14,9	maturité	15,5	jachère	N/D	maturité	14,7	trop court	N/D	jachère	N/D
2017-07-13	croissance	7,7	croissance	8,8	jachère	N/D	trop court	N/D	croissance	8,6	jachère	N/D
2017-07-30	croissance	16,3	croissance	15,8	jachère	N/D	trop court	N/D	croissance	9,5	jachère	N/D
2017-08-15	croissance	6,6	croissance	13,5	jachère	N/D	croissance	18,9	maturité	8,0	jachère	N/D
2017-08-30	maturité	13,0	croissance	12,1	jachère	N/D	maturité	16,0	croissance	15,1	jachère	N/D
2017-09-13	croissance	6,0	croissance	9,7	jachère	N/D	croissance	15,9	croissance	8,9	jachère	N/D
2017-09-29	croissance	7,3	croissance	19,2	jachère	N/D	croissance	31,7	croissance	7,0	jachère	N/D
2017-10-13	croissance	10,8	croissance	22,4	jachère	N/D	croissance	42,5	croissance	10,4	jachère	N/D
2018-05-31	jachère	N/D	croissance	46,9	croissance	55,4	croissance	23,4	croissance	37,7	jachère	N/D
2018-06-15	jachère	N/D	jachère	N/D	croissance	16,4	croissance	9,0	maturité	4,6	jachère	N/D
2018-06-28	jachère	N/D	jachère	N/D	croissance	14,3	maturité	24,0	trop court	N/D	jachère	N/D
2018-07-12	jachère	N/D	jachère	N/D	maturité	21,1	trop court	N/D	trop court	N/D	jachère	N/D
2018-07-31	jachère	N/D	jachère	N/D	trop court	N/D	croissance	15,5	trop court	N/D	jachère	N/D
2018-08-14	jachère	N/D	jachère	N/D	croissance	12,0	croissance	13,0	croissance	19,3	jachère	N/D
2018-08-28	jachère	N/D	jachère	N/D	croissance	14,5	maturité	25,1	croissance	7,1	jachère	N/D
2018-09-14	jachère	N/D	jachère	N/D	maturité	25,8	trop court	N/D	maturité	37,9	jachère	N/D
2018-09-27	jachère	N/D	jachère	N/D	trop court	N/D	trop court	N/D	trop court	N/D	jachère	N/D
2018-10-15	jachère	N/D	jachère	N/D	trop court	N/D	trop court	N/D	trop court	N/D	jachère	N/D

RioTinto

33 | © Rio Tinto 2017

33

Ordre du jour

- 13 h 00 : Mot de bienvenue (10 min – JD)
- 13 h 10 : Partage sécurité (5 min – JD)
- 13 h 15 : Lecture et adoption de l'ordre du jour (5 min – VA)
- 13 h 20 : Réhabilitation du site de résidus à Laterrière (30 min – Invité SB)
- 13 h 50 : Actions de suivi du dernier compte rendu (25 min – JD)
- 14 h 15 : Derniers développements Rio Tinto (5 min – JD)
- 14 h 20 : **Pause (15 min)**
- 14 h 35 : Dans la communauté – Tour de table : projets, activités et enjeux des membres (25 min – tous)
- 15 h 00 : Suivi environnemental et suivi des plaintes (10 min – DJ)
- 15 h 10 : **Projet de piste d'autos téléguidées électriques à Laterrière (25 min – Invité MC)**
- 15 h 35 : Résultats du sondage de satisfaction des rencontres des CBV (10 min – VA)
- 15 h 45 : Varia (10 min – LMT)
- 15 h 55 : Prochaine rencontre (5 min – JD)
- 16 h 00 : Fin de la rencontre

RioTinto

© Rio Tinto 2017

34

Projet de circuit de véhicules téléguidés électriques à Laterrière

Patrick Murray
Martin Charest
Janis Lavoie

35

Contexte

- ▶ Nous sommes un groupe de passionnés de course de véhicules téléguidés électriques qui désire implanter une piste professionnelle et sécuritaire à Laterrière.
- ▶ Le groupe entretient présentement une piste déjà existante, située à St-Honoré, utilisée par une trentaine de passionnés. Le groupe souhaite dorénavant entretenir un site à Laterrière plutôt que celui à St-Honoré afin de se rapprocher des utilisateurs.
- ▶ Ce hobby est présentement en pleine expansion au Québec. Il est accessible pour toutes les catégories d'âge. Il permet à ces derniers de développer leurs aptitudes mécaniques et électriques, dans des compétitions amicales, et ce, en toute sécurité.

36



Développement des aptitudes à la mécanique et à l'électrique



37



38

Le site recherché

- ▶ Le site ciblé est l'ancien emplacement de la maison des Chevaliers de Colomb à Laterrière, sur les terrains de Rio Tinto, sur le chemin de la Chaîne.
- ▶ Actuellement, le site est utilisé par des motocross ou VTT de façon non souhaitée.
- ▶ Cet endroit est aussi un lieu où les citoyens vont y porter des déchets de toutes sortes. Du nettoyage par Rio Tinto est nécessaire annuellement.

39

Images du site convoité

Un simple nettoyage du stationnement serait requis par Rio Tinto avant la prise de possession du terrain

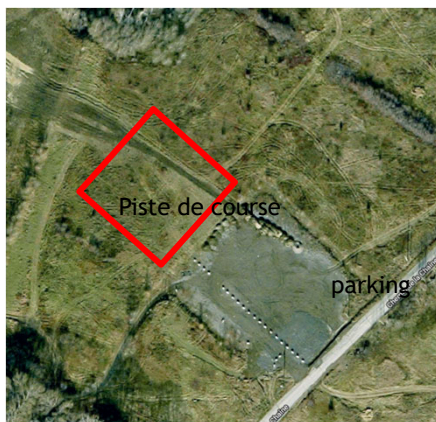

À 1500 pieds
des résidences

40

Mise en place de règles d'utilisation du site

- ▶ Une liste de règlements sera préalablement établie (type de véhicules téléguidés électriques permis sur les lieux, nombre de voitures maximal sur le circuit, heures de pratique, propreté des lieux, carte de membre).
- ▶ La liste des règlements pour le club sera affichée sur les lieux et disponible sur la page Facebook du club.
- ▶ Une assurance responsabilité civile sera prise à la signature du bail s'il y a une entente.

41

Véhicules types utilisés

- ▶ Véhicules téléguidés (Radio Control) d'échelle 1/10 à 1/8
- ▶ Longueur de 20 pouces
- ▶ Alimentés par batteries
- ▶ Télécommandes 2.4 GHz sans interférences

42

Les requis pour un bon circuit

- ▶ Terrain d'une dimension d'environ 110 x 70 pieds pour la piste
- ▶ Stationnement pour les utilisateurs
- ▶ Espace pour la préparation des véhicules
- ▶ Poubelles
- ▶ Toilette chimique
- ▶ Affichage des règlements
- ▶ Éclairage
- ▶ Aucune construction de bâtiment permanent

43

Exemple de circuit



44

Référence de sites existants

- ▶ <https://www.lemordudurc.com/rcpistes.html>

Contacts :

- ▶ Patrick Murray (mécanicien coulée, usine Laterrière) : 418 590-7174
- ▶ Martin Charest : 418 812-6853
- ▶ Janis Lavoie : 418 812-3633



45

Prochaines étapes proposées

- ▶ Présentation aux ressources en communication&communauté et environnement de l'usine (fait)
- ▶ Calcul du bruit
- ▶ Présentation et appui du comité de bon voisinage Rio Tinto de Laterrière
- ▶ Présentation à la direction de Laterrière
- ▶ Démarche avec les affaires immobilières de Rio Tinto (à confirmer)

46

Ordre du jour

- 13 h 00** : Mot de bienvenue (10 min – JD)
- 13 h 10** : Partage sécurité (5 min – JD)
- 13 h 15** : Lecture et adoption de l'ordre du jour (5 min – VA)
- 13 h 20** : Réhabilitation du site de résidus à Laterrière (30 min – Invité SB)
- 13 h 50** : Actions de suivi du dernier compte rendu (25 min – JD)
- 14 h 15** : Derniers développements Rio Tinto (5 min – JD)
- 14 h 20** : **Pause (15 min)**
- 14 h 35** : Dans la communauté – Tour de table : projets, activités et enjeux des membres (25 min – tous)
- 15 h 00** : Suivi environnemental et suivi des plaintes (10 min – DJ)
- 15 h 10** : Projet de piste d'autos téléguidées électriques à Laterrière (25 min – Invité MC)
- 15 h 35** : **Résultats du sondage de satisfaction des rencontres des CBV (10 min – VA)**
- 15 h 45** : Varia (10 min – LMT)
- 15 h 55** : Prochaine rencontre (5 min – JD)
- 16 h 00** : Fin de la rencontre

RioTinto

© Rio Tinto 2017

47

Résultats du sondage d'appréciation 2018

Un taux de participation au sondage de 68 %

Pour clore la première année de collaboration entre Rio Tinto et Transfert Environnement et Société et dans un souci d'amélioration, un sondage a été réalisé auprès de chacun des membres des comités, c'est-à-dire, les représentants des différentes catégories de la communauté ainsi que les ressources internes afin de dresser un portrait de l'appréciation des processus de gestion et de planification des activités des quatre comités bon voisinage au Saguenay-Lac-Saint-Jean.

Faits saillants

- **81 % croient** que les rencontres du comité permettent d'établir une réelle collaboration entre Rio Tinto et la communauté
- **81 % croient** qu'ils contribuent à la recherche de pistes d'amélioration relativement aux impacts des opérations (bruits, poussières, circulation, etc.) de Rio Tinto
- Les présentations par les experts et autres intervenants **81 % satisfait**

RioTinto

Les principales bonnes pratiques à conserver ou à développer

- Garder le compte rendu des explications environnementales
- Consolider nos pratiques actuelles et améliorer si nécessaire
- Le comité de bon voisinage doit conserver un animateur indépendant
- Belles présentations et informations des gens de Rio Tinto
- Les nouvelles provenant de Rio Tinto et le suivi environnemental
- Accès à l'information sur une page WEB
- Présence des directions.

APPRECIATION QUANT À LA LOGISTIQUE		
	Satisfait	Plutôt satisfait
Le lieu	81 %	19 %
L'horaire	81 %	13 %
La durée	74 %	26 %
La planification	81 %	19 %
La facilitation	94 %	6 %

Quelques commentaires

- Continuez votre beau travail, ces rencontres sont très instructives
- Très satisfait de l'implication de la direction de l'usine
- Que les heures soient flexibles pour les travailleurs
- Vous travaillez en professionnel et c'est bien
- Prévoir plus de réunions ou alléger le contenu
- Nous faire parvenir un compte rendu dans le délai le plus bref
- L'existence même de ce comité est déjà un très bon moyen d'intégrer l'usine dans la collectivité. Je trouve ça déjà très bien

© Rio Tinto 2017

48

Ordre du jour

- 13 h 00 : Mot de bienvenue (10 min – JD)
- 13 h 10 : Partage sécurité (5 min – JD)
- 13 h 15 : Lecture et adoption de l'ordre du jour (5 min – VA)
- 13 h 20 : Réhabilitation du site de résidus à Laterrière (30 min – Invité SB)
- 13 h 50 : Actions de suivi du dernier compte rendu (25 min – JD)
- 14 h 15 : Derniers développements Rio Tinto (5 min – JD)
- 14 h 20 : **Pause (15 min)**
- 14 h 35 : Dans la communauté – Tour de table : projets, activités et enjeux des membres (25 min – tous)
- 15 h 00 : Suivi environnemental et suivi des plaintes (10 min – DJ)
- 15 h 10 : Projet de piste d'autos téléguidées électriques à Laterrière (25 min – Invité MC)
- 15 h 35 : Résultats du sondage de satisfaction des rencontres des CBV (10 min – VA)
- 15 h 45 : **Varia (10 min – LMT)**
- 15 h 55 : Prochaine rencontre (5 min – JD)
- 16 h 00 : Fin de la rencontre

RioTinto

| © Rio Tinto 2017

49

Ordre du jour

- 13 h 00 : Mot de bienvenue (10 min – JD)
- 13 h 10 : Partage sécurité (5 min – JD)
- 13 h 15 : Lecture et adoption de l'ordre du jour (5 min – VA)
- 13 h 20 : Réhabilitation du site de résidus à Laterrière (30 min – Invité SB)
- 13 h 50 : Actions de suivi du dernier compte rendu (25 min – JD)
- 14 h 15 : Derniers développements Rio Tinto (5 min – JD)
- 14 h 20 : **Pause (15 min)**
- 14 h 35 : Dans la communauté – Tour de table : projets, activités et enjeux des membres (25 min – tous)
- 15 h 00 : Suivi environnemental et suivi des plaintes (10 min – DJ)
- 15 h 10 : Projet de piste d'autos téléguidées électriques à Laterrière (25 min – Invité MC)
- 15 h 35 : Résultats du sondage de satisfaction des rencontres des CBV (10 min – VA)
- 15 h 45 : **Varia (10 min – LMT)**
- 15 h 55 : **Prochaine rencontre (5 min – JD)**
- 16 h 00 : Fin de la rencontre

RioTinto

| © Rio Tinto 2017

50

Merci de votre présence et de votre participation!



RioTinto

| © Rio Tinto 2017